

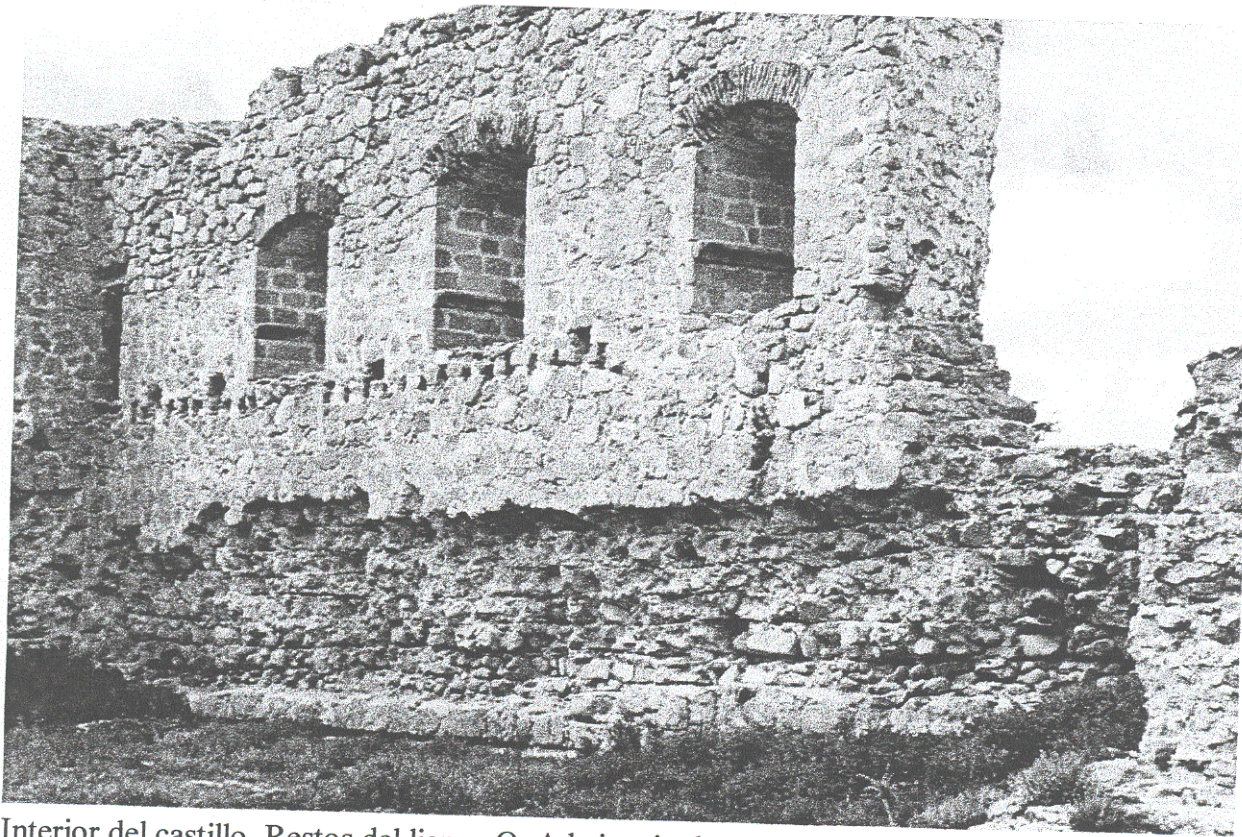

**ABRIR TOMO III (INICIO)**



Fachada S



Interior del castillo. Restos del lienzo O. A la izquierda rincón SO



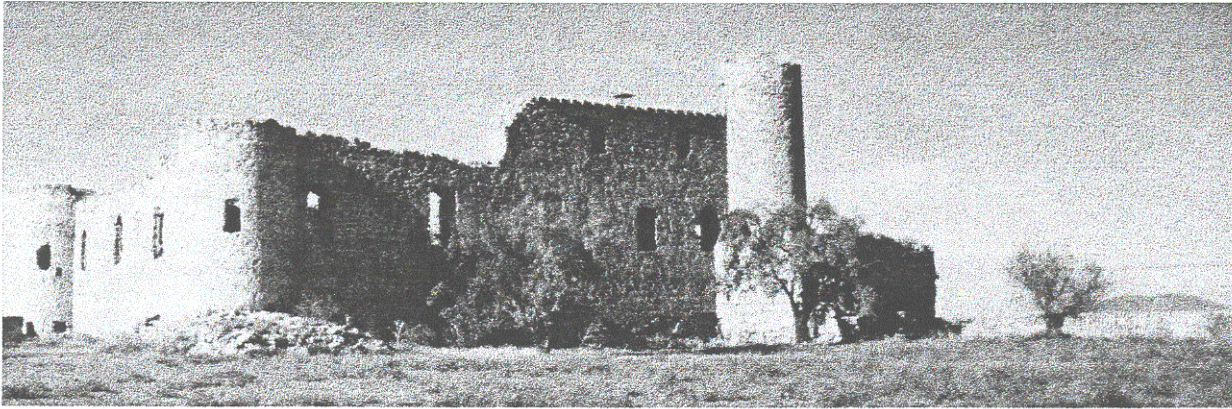

Esquina SE

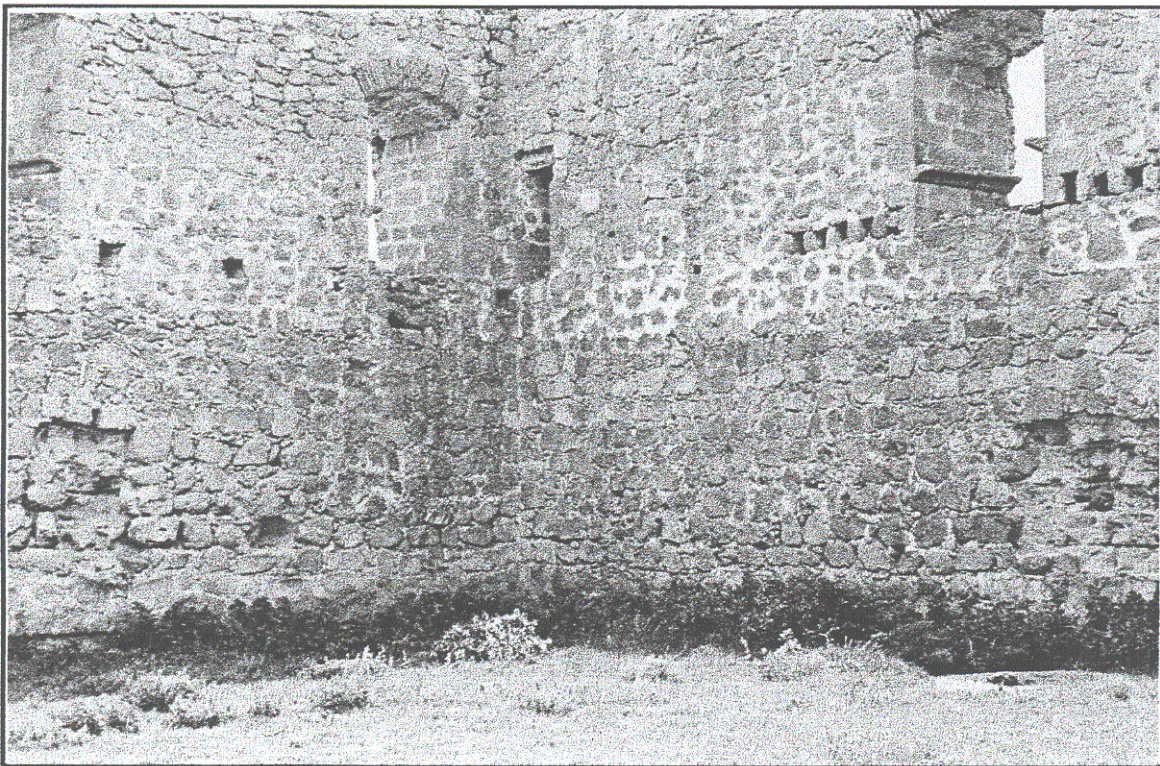

Rincón SE



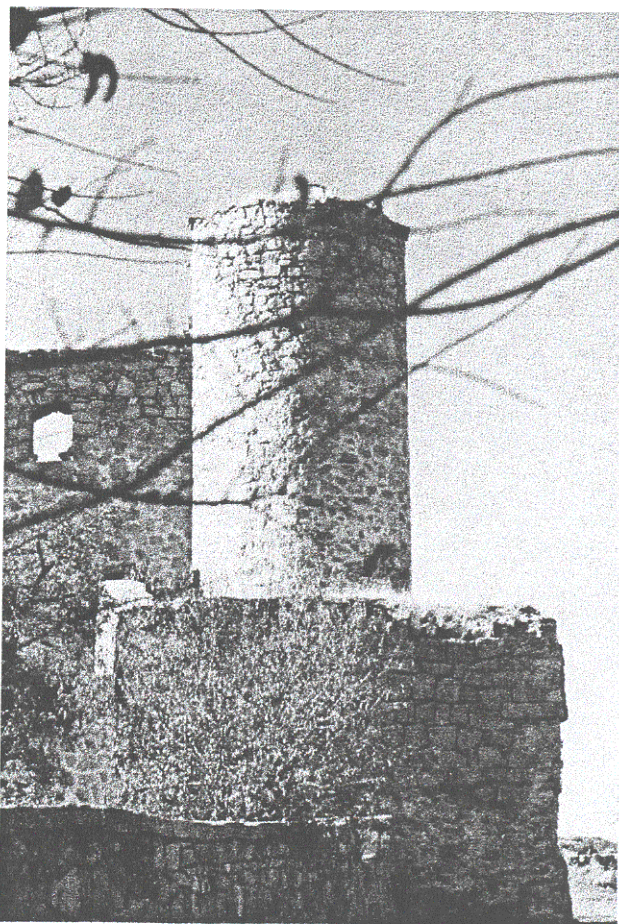

La torre del NE vista desde el exterior

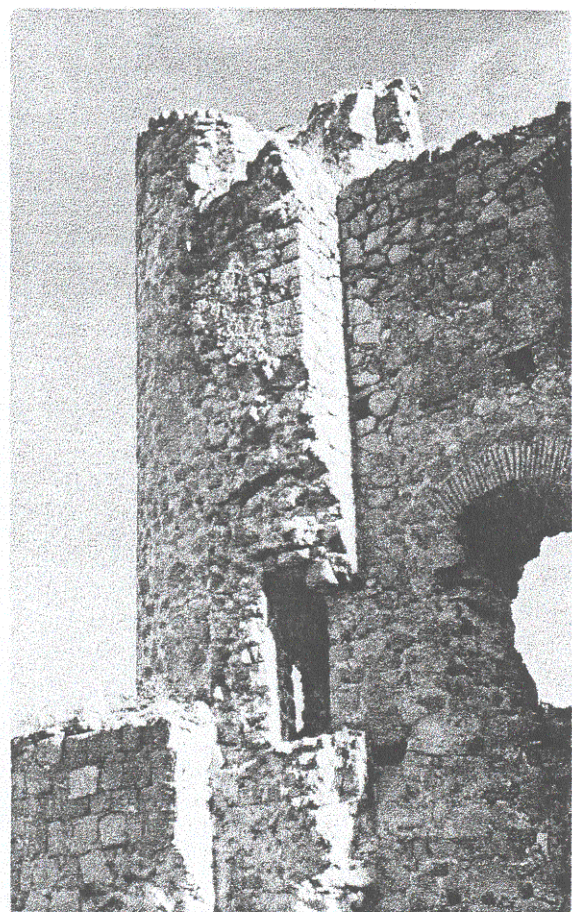

La torre del NE vista desde el interior



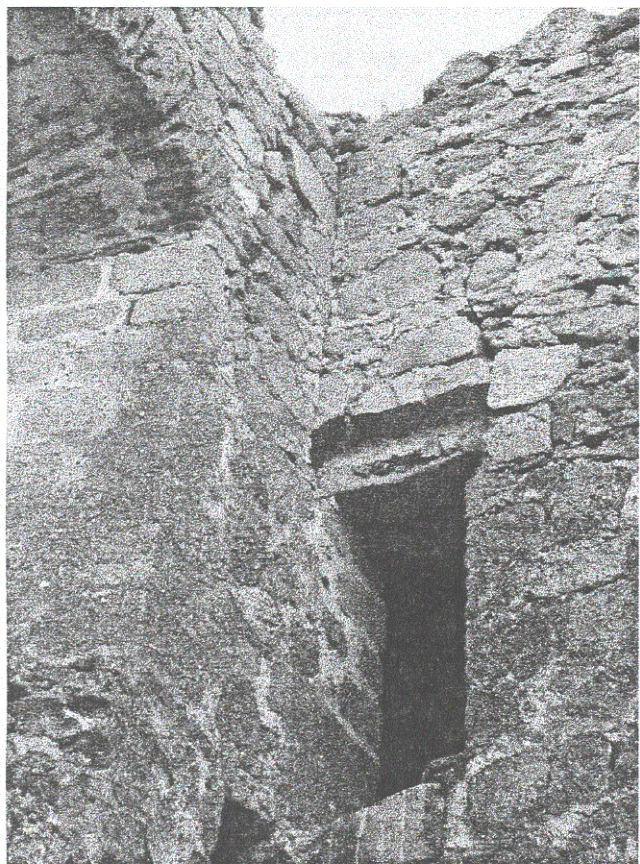

Rincón SE. Segunda planta. Detalle de la puerta de acceso a la torre



Parte superior de la fachada E. Detalle de los canecillos



**Referencias históricas:** La primera referencia documental está fechada en 1155. Ese año Alfonso VII, su esposa e hijos entregan a varios pobladores tres aldeas: Jumeya, Genesa y Casar del Asno. En la donación se especifica que las aldeas de referencia se encuentran al otro lado del Tajo entre Pulgar, Peña Aguilera y Cuerva por un lado y Menasalvas y Gálvez por otro<sup>4</sup>.

Pero hasta el siglo XIV no es posible realizar una historia pormenorizada. Sabemos que en 1369 Gudiel Alfonso Cervatos entrega a sus hijas Francisca Gudiel y M<sup>a</sup> Alfonso, por mitad, su aldea de Cuerva con Corralejo, Las Ventillas y Casas Buenas<sup>5</sup>.

Así, M<sup>a</sup> Alfonso Cervatos, casada antes de 1380 con Alfonso Meléndez de Fuensalida, hijo de Gonzalo García de Fuensalida, dispone de la mitad de Cuerva, mientras que la otra mitad es de García de Cervatos, nieto de una hermana de M<sup>a</sup> Alfonso de Cervatos<sup>6</sup>.

A mediados del XV Cuerva aparece vinculada a la familia de Juan Carrillo, por lo que cambia su nombre por el de Villacarrillo<sup>7</sup> durante algún tiempo. En efecto; el 26 de marzo de 1449 Juan II dona la villa a Juan Carrillo, adelantado Mayor de Cazorla y alcalde de Toledo<sup>8</sup>.

De Juan Carrillo el señorío pasó a Aldonza Carrillo, casada desde 1455 con Pedro López de Ayala, 2º Conde de Fuensalida y señor de Guadamur, pero el matrimonio no logró que le sobreviviera ninguno de sus hijos, tal vez por eso no se interesaran por la herencia.

En 1493 los Carrillo: Aldonza Carrillo y Teresa Guevara venden Cuerva a Garcilaso de la Vega y Sancha Guzmán<sup>9</sup>. Sancha heredó de su hermano Fernán Pérez de Guzmán, el señorío

---

<sup>4</sup> *Cartularios*, doc. 112, pp. 110-111. J. GONZÁLEZ, *Repoblación*, t.I, p. 212, n.62.

<sup>5</sup> J. P. MOLÉNAT, *Campagnes et monts*, pp. 230, 323 y 395.

<sup>6</sup> J. P. MOLÉNAT, *Campagnes et monts*, pp. 322-323.

<sup>7</sup> Las *Relaciones* de Felipe II (p. 368, nº 1) especifican: "Al primer capítulo dixo que oyo decir que esta villa se habia llamado Peñaflor antiguamente, y despues se llamo Cuerva y que despues oyo decir que se llamo Villacarrillo, y que la causa fue porque siendo esta villa de un señor que se llama fulano Carrillo, y le pusieron Villacarrillo, y despues se torno a llamar Cuerva como ahora se nombra."

<sup>8</sup> Sobre J. Carrillo ver P. LÓPEZ PITA, *Layos*, pp. 45-47.

<sup>9</sup> J. P. MOLÉNAT, *Campagnes et monts*, p. 338 y 405.



de Batres<sup>10</sup>, con lo que Cuerva y Batres van a quedar enlazados en sus manos.

El 13 de Marzo de 1504 fundan un mayorazgo a favor de su hijo Pedro Laso con Cuerva y Batres . Por acta hecha en Cuerva<sup>11</sup>. Pedro Laso de la Vega, hermano de Garcilaso de la Vega, el poeta, fue un destacado comunero. Al hermano poeta debió Pedro Laso la posibilidad de volver pronto del exilio.

El sucesor en el señorío fue otro Garcilaso de la Vega casado con Aldonza Niño. De él pasó a Pedro Laso de la Vega, elevado por Felipe II a la categoría de Conde de los Arcos. Pero los descendientes de Pedro Laso mueren pronto: su hijo Luis Laso de la Vega antes que el padre, y pronto el nieto Pedro Laso de la Vega.

El señorío de Cuerva recae, entonces, en Isabel Laso, Marquesa de Montealegre. Por eso su hijo Diego de Guevara, VI Marqués de Montealegre, XIII Conde de Oñate, Grande de España, fue el nuevo señor de Cuerva a mediados del XVIII<sup>12</sup>.

---

<sup>10</sup> M. A. LADERO, "Los castillos de la comunidad de Madrid. Orígenes históricos", p. 32.

<sup>11</sup> J. P. MOLÉNAT, *Campagnes et monts*, p. 338.

<sup>12</sup> S. de MOXÓ, *Antiguos señoríos*, pp. 154-155.

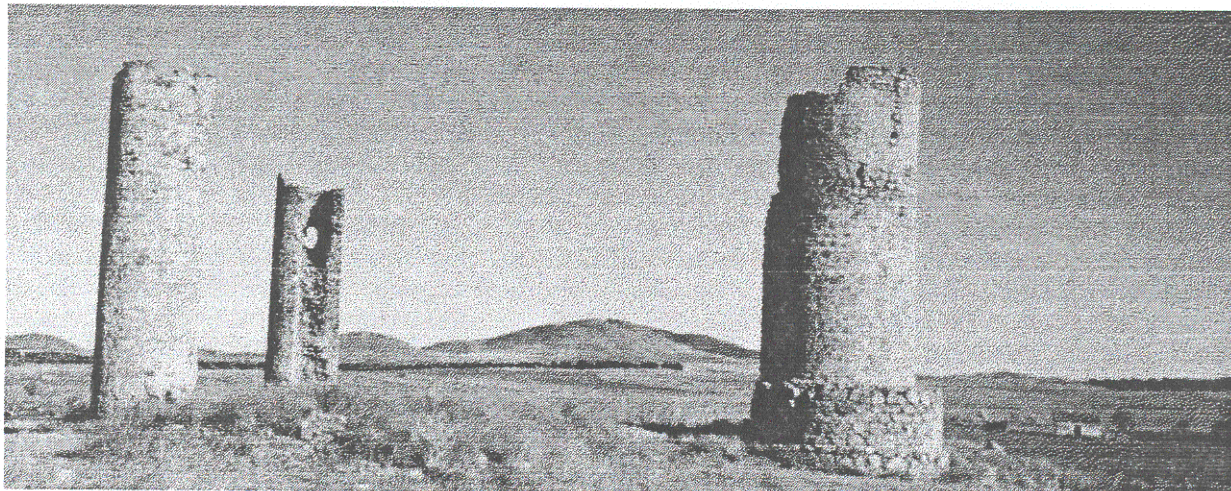

**Nombre de la fortaleza: Los Castillos**

**Término municipal:** Gálvez

**Partido judicial:** Toledo

**Datación:** s. XV

**Hoja del mapa topográfico 1:50.000:** 656

**Localización:** a unos 4 kilómetros al NO de la población

**Coordenadas geográficas:** 39° 44' 20" N

0° 36' 10" O

**Referencias bibliográficas:** CEDILLO, *Catálogo Monumental*; J. ESPINOSA DE LOS MONTEROS y L. MARTÍN-ARTAJÓ, *Corpus de Castillos*; F. JIMÉNEZ DE GREGORIO, *Los pueblos de Toledo*; A. HERRERA CASADO, *Castillos y fortalezas*; J. PORRES, *Castillos*; M. RETUERCE VELASCO, *Castillos de Castilla-La Mancha*; A. RUIBAL, *Castillos de Toledo*.

**Croquis de localización:**

La villa de Gálvez se encuentra ubicada en el camino que desde Toledo lleva a Guadalupe por el puerto de San Vicente. Es la actual CM-4001. En dicha vía se levantan los castillos de Guadamur, Polán y Navahermosa (Dos Hermanas). Forma parte de un entramado de castillos, fortalezas y casas fuertes que se distribuyen en un radio de 45 Km. y en el cual se integran Montalbán, Menasalbas, Las Ventas con Peña Aguilera, Cuerva...

En la localidad de Gálvez existieron dos construcciones fortificadas, cuyas trazas, a lo que sabemos, eran muy semejantes. Una se encontraba dentro del núcleo urbano, la otra, unos 4 kilómetros al Norte-Nordeste, en pleno campo.

La primera es conocida como el palacio de Gálvez. Se trata, en realidad, de una casa fuerte de planta rectangular con torres de base circular. Estaba situada, ya lo hemos dicho, dentro del casco urbano, en su Plaza Mayor, junto a la iglesia parroquial. Ya en el s. XVI estaba en



malas condiciones, pues las *Relaciones* de Felipe II afirman que se encuentra "caída"<sup>1</sup>. Poseemos la descripción que hizo Cedillo. Por él sabemos que las cuatro cortinas o bien habían desaparecido o bien estaban muy desfiguradas y que, de las torres, una estaba ya muy destruida y en otra se veía el arranque de las almenas. Añade que no había matacanes, cuerpos salientes ni voladizos<sup>2</sup>. Hoy está en ruinas o arruinado del todo.

Junto al arroyo de las Fuentes a unos cuatro Km. del pueblo en dirección N-NO, se encuentran las ruinas de una antigua casa fuerte que se conoce con el nombre de "Los Castillos". Sólo se mantienen en pie tres torres redondas desmochadas, habiendo desaparecido los lienzos de muralla. Esta construcción, como la de la villa, era de planta rectangular con torres redondas en sus esquinas; sólo una de las cuales sólo conserva los cimientos. Las torres están totalmente huecas, han perdido su coronamiento y presentan, a bastante altura, unos vanos que deben corresponder a saeteras. El rasgo más característico lo presenta la del SO que destaca sobre las otras dos por su mayor diámetro y por alzarse sobre una base de piedra de mayor circunferencia. Todo parece indicar que ella representaba algo así como una torre del homenaje.

El aparejo de todas es de mampostería hecha a base de piedras pequeñas y cal.

En el s. XIX parece ser que se han perdido todas las referencias históricas, pero se mantiene en pie, en mitad del campo, unas formas arquitectónicas que se atribuyen a los moros<sup>3</sup>.

---

<sup>1</sup> Las *Relaciones* de Felipe II dicen: "En esta villa hay una casa caída que llaman fortaleza, no tiene armas ningunas ni defensa." (p. 418, nº 33).

<sup>2</sup> CEDILLO, *Catálogo*, p. 101, n. 142.

<sup>3</sup> La respuesta al cuestionario enviado por la Comisión de Monumentos el año 1868, contiene el siguiente comentario: "Sólo existe en la jurisdicción de este término unos paredones restos al parecer de un castillo o fortaleza del tiempo de los árabes, a tres Kilómetros de esta población, a la parte N. O. ignorándose a quien perteneció, en lo antiguo, pues que hoy se encuentran comprendidos en tierra de labor que en la actualidad pertenece a D. Mateo Bejarano, vecino de Cuerva". (M. MAROTO, *Fuentes documentales*, p. 50).



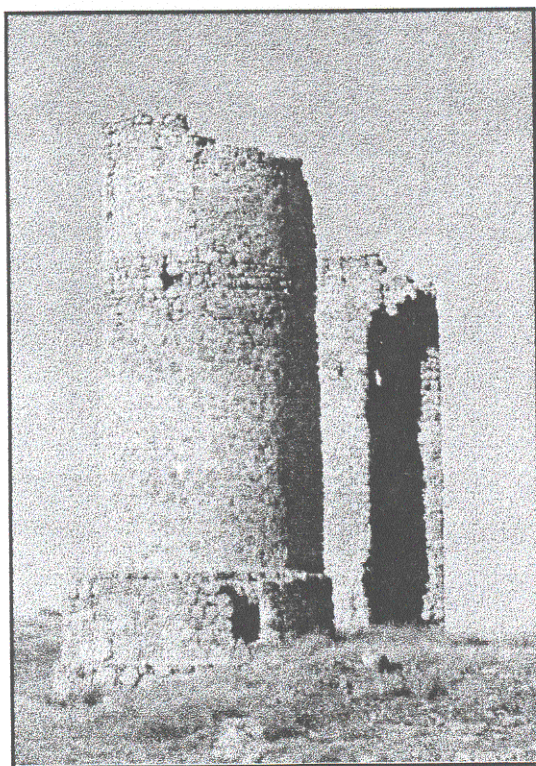
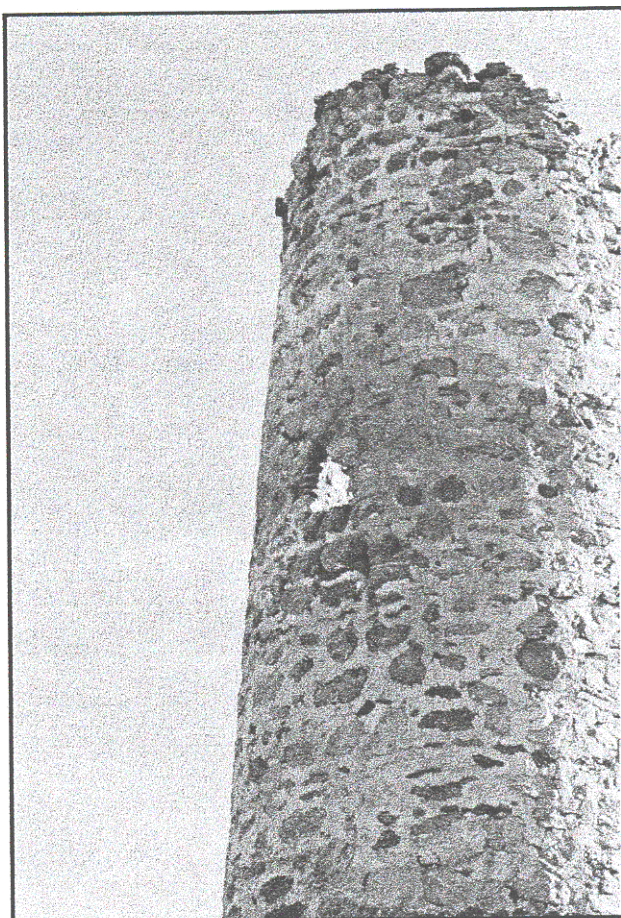
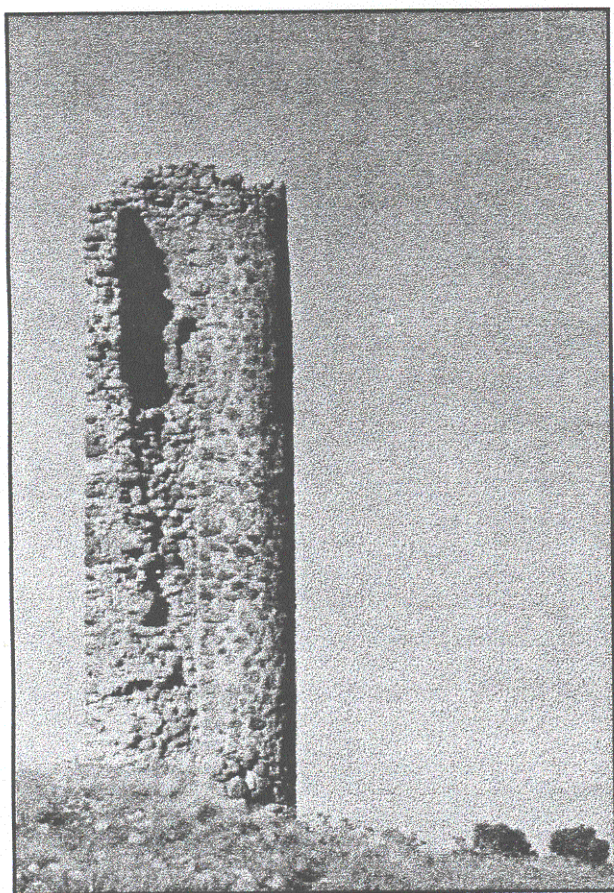



**Referencias históricas:** En 1155 Alfonso VII, su esposa e hijos entregan a varios pobladores tres aldeas: Jumela, Genesa y Casar del Asno. En la donación se especifica que las aldeas de referencia se encuentran al otro lado del Tajo entre Pulgar, Peña Aguilera y Cuerva por un lado y Menasalvas y Gálvez por otro<sup>4</sup>.

A partir de estas fechas poco sabemos de la historia del lugar. Las siguientes noticias proceden de mediados del siglo XIV y permiten afirmar que la villa estaba controlada en aquellas fechas por los linajes caballerescos toledanos<sup>5</sup>.

El 15 de Septiembre de 1352 Urraca Venegas, viuda de Payo Pérez de Sotomayor, dona la octava parte de Gálvez que le pertenecía a Gonzalo Meléndez y su mujer Mayor Alfonso. Años después, en 1384 la villa parece pertenecer por completo a Men Rodríguez Benavides. En efecto, el 13 de Junio de ese año, el citado Men Rodríguez y su mujer reparten la villa por tercios entre sus tres hijas. En el documento se menciona ya el castillo<sup>6</sup>.

En 1401 el lugar pertenece a Juan Gaytán, destacado personaje de la oligarquía toledana que ejerce el cargo de Portero Mayor del Rey en la ciudad del Tajo. Ese año Juan funda un mayorazgo a favor de su hijo Lope Gaytán con diversos bienes en Toledo, entre los que se encuentran algunos en la villa de Gálvez.

El 20 de Julio de 1443 Lope Gaytán vende el castillo y la villa, además de Dos Barrios, al conde de Alba Fernán Álvarez de Toledo por 170.000 maravedís, que el Conde se compromete a pagar en plazos. En 1455 Fernando Álvarez cede la propiedad de Gálvez y Jumela a su hijo García Álvarez de Toledo, primer duque de Alba. Este personaje procede, en 1466, a una nueva enajenación de la que se beneficia Pedro Suárez de Toledo, hijo segundo del tercer señor de Oropesa<sup>7</sup>.

Con Gálvez y Jumela más otros bienes de su propiedad, Pedro Suárez funda un

---

<sup>4</sup> *Cartularios*, doc. 112, pp. 110-111; J. GONZÁLEZ, *Repoblación*, I, p. 212, n. 62.

<sup>5</sup> J.P. MOLÉNAT, *Campagnes et monts*, p. 393.

<sup>6</sup> J.P. MOLÉNAT, *Campagnes et monts*, p. 393.

<sup>7</sup> J.P. MOLÉNAT, *Campagnes et monts*, pp. 393-4 y A. FRANCO SILVA, "La implantación de señoríos laicos en tierras de Toledo durante el siglo XV. El ejemplo de Gálvez", pp. 116-122.

mayorazgo en 1483 a favor de su hija Juana de Herrera. Queda de esta forma vinculado el señorío a los Suárez de Toledo, rama segundogénita de los Álvarez de Toledo.

En efecto; Pedro Suárez de Toledo es el hijo segundo del matrimonio formado por García Álvarez de Toledo, tercer señor de Oropesa, y su mujer Juana de Herrera. Al morir García Álvarez en 1444, deja a su hijo mayor, Fernán Álvarez de Toledo, el señorío de Oropesa y al segundo, Pedro Suárez una serie de propiedades diseminadas por Talavera, Toledo y Cáceres. No conforme con la distribución de la herencia paterna, Pedro Suárez inicia una serie de pleitos con su hermano que durarán largos años y le aportarán pocos beneficios. Más éxito tuvo en la concertación de su matrimonio, porque en 1444, año de la muerte de su padre, se comprometió con Juana de Guzmán, que aportó una dote de 450.000 mar.

Con ese dinero y otras rentas concedidas por el rey pudo adquirir las villas de Gálvez y Jumela y convertirse en señor territorial, como era su deseo. Falto de descendencia masculina, el mayorazgo que funda en 1483 recayó en Juana Herrera, su hija mayor primogénita, casada con Juan de Ribera, Señor de Montemayor y Villaluenga. Este Juan de Ribera, que será quien de hecho administre el señorío de Gálvez es, a su vez, el hijo segundogénito de Juan de Rivera, Conde de Cifuentes.

Al morir en 1508 Juan de Ribera, segundo señor de Gálvez, distribuyó su herencia entre sus hijos. El mayor Juan de Silva fue de señor de Villaluenga y dispuso, por lo tanto, de la torre de Villaluenga y la fortaleza del Águila; el segundo, Alfonso de Silva y Suárez de Toledo se vio beneficiado con el señorío de Gálvez y Jumela. Tras el fallecimiento de Alfonso en 1523 el estado señorial de Gálvez pasó a manos de su hermano, Francisco Suárez de Toledo.

Este Francisco Suárez protagonizó un escándalo que le costó, en última instancia, la pérdida del señorío. Casado desde 1528 con Catalina de Mendoza, hija de Gómez de Ávila y de Teresa Carrillo, dio muerte a su esposa y, huyendo de la justicia real, se refugió en Valencia desde donde reclamó sus posesiones. Pero Felipe II atribuyó el señorío a Juana Suárez de Toledo, hija de la esposa difunta<sup>8</sup>.

Juana Suárez contrajo matrimonio con Juan Pacheco, cuarto señor de Montalbán, del

---

<sup>8</sup> A. FRANCO SILVA, "La implantación de señoríos laicos en tierras de Toledo durante el siglo XV. El ejemplo de Gálvez", pp. 116-122.



linaje de los Girón.<sup>9</sup> Este Juan Pacheco fue elevado al rango condal en 1573.

En 1752 era señor de Montalbán y Gálvez don Andrés Pacheco Téllez de Girón. Su hijo Diego heredó el ducado de Frías en 1780 y el título de Marqués de Villena y el estado de Escalona en 1798. Su hijo Bernardino Fernández de Velasco, VIII Conde, era el señor de Montalbán al disolverse los señoríos<sup>10</sup>.

---

<sup>9</sup> S. de MOXÓ, *Los antiguos señoríos*, p. 140.

<sup>10</sup> S. de MOXÓ, *Los antiguos señoríos*, p. 143-144.

**LISTA DE FORTIFICACIONES**

<u>NOMBRE DE LA MISMA</u>	<u>PÁGINA</u>
ACECA, CASTILLO DE .....	476
ÁGUILA, CASTILLO DEL (VILLALUENGA) .....	489
ALAMÍN, CASTILLO DE .....	324
ALMENDRAL, TORRE DE .....	273
ALMONACID, CASTILLO DE .....	627
AÑOVER, CASTILLO DE .....	502
BARCIENCE CASTILLO DE .....	405
BAYUELA, CASTILLO DE .....	212
BOGAS, CASTILLO DE .....	564
CANALES, CASTILLO DE .....	464
CARABANCHEL, MONREAL, CASTILLO DE (DOS BARRIOS) .....	578
CASARRUBIOS, CASTILLO DE .....	375
CAUDILLA, CASTILLO DE .....	421
CONSUEGRA, CASTILLO DE .....	544
CUERVA, CASTILLO DE .....	733
DOS BARRIOS, CASTILLO DE .....	591
EL CASAR, ATALAYA DE .....	294
ESCALONA, CASTILLO DE .....	354
GUADALERZA, CASTILLO DE .....	663
HUERTA, CASTILLO DE (HUERTA DE VALDECARABANO) .....	571
LA CALERA, TORRE DE (NAVAMORCUENDE) .....	283
LOS TORREJONES, TORRE DE (CERVERA) .....	279
"LOS CASTILLOS" (GÁLVEZ) .....	743
MAQUEDA, CASTILLO DE .....	332
MEJORADA, CASTILLO Y ATALAYA DE .....	245
MILAGRO, CASTILLO DE .....	675
MORA, CASTILLO DE .....	598



## Relación de Fortificaciones

---

OLMOS, CASTILLO DE .....	450
OREJA, CASTILLO DE .....	516
ORGAZ, TORRE Y CASTILLO DE .....	710
OROPESA, CASTILLO DE .....	226
PEÑA AGUILERA, CASTILLO DE .....	686
PUENTE DEL ARZOBISPO, PUENTE DE .....	303
PULGAR, IGLESIA FUERTE DE .....	702
PUÑONROSTRO, CASTILLO DE (SESEÑA) .....	506
RECA, ATALAYA DE .....	466
RONDA, CASTILLO DE .....	438
SAN VICENTE, CASTILLO DE .....	204
SAN ROMÁN, CASTILLO DE .....	266
SAN SILVESTRE, CASTILLO DE (MAQUEDA) .....	390
SANTA OLALLA, CASTILLO DE .....	346
SEGURILLA, ATALAYA DE .....	288
TORREJÓN, ATALAYA DE (SOTILLO DE LAS PALOMAS) .....	299
TORRICO, CASTILLO DE .....	270
VELADA, CASTILLO Y CASAS DE .....	259
VILLALBA DE BOLOBRES, CASTILLO DE (CEBOLLA) .....	430

## **CONCLUSIONES**



## Las fortificaciones del Norte del Tajo

### 1.- Al Oeste del Alberche

<i>Nombre</i>	<i>Término municipal</i>	<i>Tipo</i>	<i>Cronología</i>	<i>Calificación</i>	<i>Ubicación</i>	<i>Estado</i>
San Vicente	Hinojosa de San Vicente	castillo	emiral/califal	militar	sobre un pico	ruinoso
Castillo de Bayuela	Castillo de Bayuela	castillo	islámica	militar	sobre un cerro	ruinoso
Oropesa	Oropesa	castillo	islámica	militar/señorial	sobre una elevación, junto a la población	en restauración
Mejorada	Mejorada	castillo	s. XIII-XIV	señorial	en llano, junto a la población	ruinoso
Velada	Velada	castillo	s. XIII-XIV	militar	sobre una elevación, en despoblado	desaparecido
San Román	San Román de los Montes	castillo	¿s. XI?	¿militar?/señorial	en llano, junto a la población	desaparecido
Torrigo	Torrigo	castillo	¿s. XIV?	señorial	sobre un cerro, junto a la población	desaparecido
Torre de Almendral	Almendral de la Cañada	torre	¿prerromana?	militar/ganadera	en llano	remodelado
Torre de los Torrejones	Cervera de los Montes	torre	¿s. X?	militar/ganadera	sobre una elevación, junto a la población	ruinoso
Torre de la Calera	Navamorcuende	torre	s. XII-XIII	militar/ganadera	en llano, en despoblado	remodelado
Segurilla	Segurilla	atalaya	s. X	militar	sobre un cerro	ruinoso
El Casar	Talavera	atalaya	islámica	militar	sobre un cerro	ruinoso
Torrejón	Sotillo de las Palomas	atalaya	s. X	militar/ganadera	sobre un cerro	sólo cimientos
Puente del Arzobispo	Puente del Arzobispo	puente	s. XIV	militar/comercial	sobre el Tajo	remodelado

La zona del Oeste del Alberche, la más compleja en todos los sentidos, presenta una completa gama de fortificaciones que abarca desde poderosos castillos militares -castillo de Bayuela o San Vicente- que desempeñaron importantes papeles en algún momento histórico, hasta puentes fortificados tan característicos como el que construyó el arzobispo Tenorio sobre el Tajo. Cabe atribuir esta riqueza tipológica a la originalidad geográfica de la zona, en la que la Sierra de San Vicente desempeña el papel de atalaya natural sobre el curso medio del Tajo, a las posibilidades que la misma ofrece para la explotación ganadera y a la red de caminos que desde antiguo la han surcado.

El abanico de construcciones militares está formado por castillos, torres, atalayas y un puente.

Tres de esos castillos -Bayuela, San Vicente y Oropesa- tienen origen islámico y posiblemente más antiguo, y función militar. Dos de ellos -San Vicente y Bayuela- enclavados dentro de la Sierra de San Vicente, desempeñaron papeles importantes de signo bélico ya dentro del dominio cristiano. Aunque los tres se integraron en la Baja Edad Media dentro de estados señoriales, fue el de Oropesa el más favorecido por la fortuna, al convertirse en un magnífico castillo señorial cabeza de un pujante estado. Contribuyó a este desigual destino el hecho de que la Sierra de San Vicente se convirtiera pronto en un territorio marginal, mientras que el Campo del Arañuelo disfrutara de muy buenas perspectivas económicas.

Funciones militares debieron desempeñar también las construcciones que se erigían en el emplazamiento de la antigua Velada, en las inmediaciones de Mejorada y en San Román. En todos los casos las susodichas construcciones se convirtieron en núcleo de estados señoriales en los que sus titulares construyeron castillos y palacios. Localizados en las inmediaciones de la Sierra de San Vicente, nunca pudieron competir en suntuosidad y magnificencia con Oropesa. Hoy siguen siendo visibles los muros del castillo que los García de Toledo levantaron en Mejorada.

Además he señalado la presencia de construcciones a las que por sus rasgos morfológicos -plantas cuadradas o rectangulares- y por su localización en zonas no excesivamente dominantes, he denominado torres. Todas ellas -las de Almendral, Cervera de los Montes y la Calera- se levantaron en un espacio de indiscutible dedicación ganadera. De las tres, conservan su apariencia las de Almendral -convertida en capilla de cementerio- y la Calera -utilizada para



labores agrícolas-. La de Cervera de los Montes es una pura ruina.

Completan el cuadro tres atalayas -Segurilla, El Casar de Talavera y Torrejón- que jalonan las vías de comunicación entre Avila y Talavera. Las tres cumplieron misiones de vigilancia militar, pero una de ellas, la del Torrejón en Sotillo de las Palomas, se ocupó, además, de la salvaguarda de la cañada leonesa que pasa a sus pies. Las dos primeras se mantienen en un relativo buen estado, de la última sólo quedan los cimientos.

El magnífico puente que Tenorio levantó sobre el Tajo, para acomodarse a las exigencias de los vehículos de motor, sigue hoy, prestando servicio a la circulación por la zona.

## Las fortificaciones del Norte del Tajo

### 2.- Entre el Alberche y el Guadarrama

<i>Nombre</i>	<i>Término municipal</i>	<i>Tipo</i>	<i>Cronología</i>	<i>Calificación</i>	<i>Ubicación</i>	<i>Estado</i>
<b>Alamín</b>	Santa Cruz del Retamar	fortaleza	califal	militar	sobre elevación, junto al Alberche	
<b>Maqueda</b>	Maqueda	fortaleza	islámica	militar/señorial	sobre un cerro, junto a la población	restaurado
<b>Santa Olalla</b>	Santa Olalla	fortaleza	islámica	militar/señorial	en llano, junto a un camino	desaparecido
<b>Escalona</b>	Escalona	fortaleza	islámica	militar/señorial	sobre elevación, junto al Alberche	en restauración
<b>Casarrubios</b>	Casarrubios del Monte	castillo	s. XV	señorial	en llano, junto a la población	ruinoso
<b>San Silvestre</b>	Maqueda	castillo	s. XV	señorial	en llano, en despoblado	ruinoso
<b>Barcience</b>	Barcience	castillo	s. XV	señorial	sobre un cerro, junto a la población	ruinoso
<b>Caudilla</b>	Val de Santo Domingo	castillo	s. XV	señorial	en llano, en despoblado	ruinoso
<b>Villalba de Bolobres</b>	Cebolla	castillo	s. XII-XIII	militar	sobre elevación, junto al Tajo	ruinoso
<b>Ronda</b>	El Carpio de Tajo	castillo	s. XII	militar	sobre elevación, junto al Tajo	desaparecido



La zona comprendida entre el Alberche, el Guadarrama y el Tajo se caracteriza por albergar cuatro de las grandes plazas fortificadas (en el esquema he dado el título de "fortalezas" a lo que las fuentes denominan *oppida*) que se integraron en el dominio cristiano tras la conquista del reino de Toledo por Alfonso VI, dos castillos, mas pequeños de clara significación bélica y otros castillos de origen puramente señorial.

Las cuatro "fortalezas" correrán suertes diferentes. Mientras Alamin y Escalona, situadas ambas a orillas del Alberche, dirimen un pleito particular sobre a quien le correspondería en el futuro el liderato de la zona, pleito del que la segunda saldrá indiscutible vencedora, Maqueda y Santa Olalla, situadas en el mismo eje viario, no parecen entrar en competencia. Tres de ellas, Maqueda, Santa Olalla y, sobre todo, Escalona, serán cabeza de estados señoriales transformando sus antiguas construcciones en castillos señoriales; pero mientras los de Maqueda y Escalona han llegado hasta nosotros más o menos modificados, en el de Santa Olalla se han perdido todos los vestigios arquitectónicos.

Aún se encuentran en este área dos construcciones más de origen militar. Ambas se levantaron junto a las orillas del Tajo y fueron objeto de atención por parte del Temple. La primera es la de Ronda, una fortaleza de origen oscuro y trayectoria incierta. Poco sabemos de ella, salvo que estaba situada sobre un vado del Tajo y guardaba el camino a Santa Olalla por donde pasan las comunicaciones Este-Oeste. De su importancia económica es claro exponente la pugna que por su control sostuvieron las Ordenes de Calatrava, El Temple y Alcántara. Su destrucción definitiva puede estar en relación con el nacimiento de la villa de El Carpio algo más al Norte. La segunda, la de Villalba de Bolobres, corrió mejor suerte y sus muros se conservan aún en pie. A esta pervivencia debió contribuir el hecho de que tras la mencionada integración en el dominio del Temple y la disolución de la Orden, la zona y el castillo pasaran a manos de una rama colateral de los Álvarez de Toledo, y ya en el s. XVI, se integraran definitivamente en esta casa.

El territorio es igualmente rico en vestigios de castillos señoriales, situándose aquí los de Casarrubios, San Silvestre, propiedad como el de Maqueda de los Cárdenas, Barcience de los Silva, Caudilla de los Rivadeneyra. Los cuatro se han conservado, aunque ninguno haya merecido las obras de una restauración respetuosa.

## Las fortificaciones del Norte del Tajo

### 3.- Al Este del Guadarrama

<i>Nombre</i>	<i>Término municipal</i>	<i>Tipo</i>	<i>Cronología</i>	<i>Calificación</i>	<i>Ubicación</i>	<i>Estado</i>
<b>Olmos</b>	El Viso de San Juan	fortaleza	emiral/califal	militar	en escarpa, sobre el Guadarrama	cimientos/restos torre
<b>Canales</b>	Recas	fortaleza	emiral/califal	militar	en escarpa, sobre el Guadarrama	sólo cimientos
<b>Recas</b>	Recas	atalaya	islámica	militar	en llano, en el pueblo	remodelado
<b>El Aguila</b>	Villaluenga de la Sagra	castillo	s. XV	militar/señorial	sobre un cerro	desaparecido
<b>Aceca</b>	Villaseca de la Sagra	castillo	islámica	militar	en escarpa, sobre el Tajo	sólo cimientos
<b>Añoover</b>	Añoover de Tajo	castillo	s. XIII	militar	en escarpa, sobre el Tajo	desaparecido
<b>Puñonrostro</b>	Seseña	castillo	s. XV	señorial	sobre un cerro, junto a la población	restaurado



A orillas del Guadarrama se levantaron en época islámica las plazas de Olmos y Canales. Una y otra deben su nacimiento a razones militares y experimentaron un proceso de decadencia una vez asegurado el dominio cristiano sobre la zona. Entonces se separan sus destinos, pasando Olmos a integrarse en los dominios de la Orden de San Juan y Canales en el señorío de la mitra toledana. En la actualidad la situación de ambas es de total abandono: de Olmos sólo quedan los restos de una torre y de Canales unos vestigios consecuencia de catas arqueológicas.

Sobre la orilla del Tajo se sitúan dos castillos de clara significación militar, los de Aceca y Añover. De uno apenas si quedan restos y el otro ha desaparecido por completo. Sin embargo su historia fue muy diferente, pues mientras los orígenes del primero se remontan a la época islámica, el segundo parece proceder del siglo XIII. Además Aceca desempeñó un destacado papel en un momento de la reconquista, mientras que Añover no fue escenario de episodio histórico alguno. Por último, el castillo de Aceca se convirtió en palacio real y el de Añover dio origen a la población del mismo nombre.

La zona cuenta con dos importantes ejemplos de castillo señorial: los de El Aguila y Puñonrostro. El primero, levantado sobre un cerro que dominaba buena parte del valle del Tajo, debió tener su origen en una edificación de signo militar; el segundo, construido en las inmediaciones de Seseña, no parece haber tenido previamente otra dedicación. También sus destinos fueron muy distintos: El Aguila ha sido víctima de una explotación industrial que ha terminado, no sólo con sus muros, sino incluso con la montaña sobre la que se levantaba. Puñonrostro, por el contrario, ha sido objeto de una restauración reciente.

Por último hay que reseñar la existencia de una torre en Recas que debió desempeñar funciones de atalaya. Ha llegado hasta nosotros transformada en torre de iglesia.

## Las fortificaciones del Sur del Tajo

### 1.- Al Este del Algodor

<i>Nombre</i>	<i>Término municipal</i>	<i>Tipo</i>	<i>Cronología</i>	<i>Calificación</i>	<i>Ubicación</i>	<i>Estado</i>
<b>Oreja</b>	Ontígola	castillo	islámica	militar	en escarpa, sobre el Tajo	ruinoso
<b>Consuegra</b>	Consuegra	castillo	islámica	militar	sobre un cerro, junto a la población	en restauración
<b>Bogas</b>	Villanueva de Bogas	castillo	s. XII	militar	junto al Algodor	desaparecido
<b>Huerta de Valdecarábanos</b>	Huerta de Valdecarábanos	castillo	s. XII-XIII	militar	sobre un cerro, junto a la población	ruinoso
<b>Monreal, Carabanchel</b>	Dosbarrios	castillo	s. XI-XII	militar	sobre un cerro	ruinoso
<b>Dosbarrios</b>	Dosbarrios	castillo	s. XII	militar	sobre una escarpa, junto a la población	desaparecido

La zona limitada por el río Algodor corresponde en parte a la denominada "Mesa de Ocaña" y en parte al sector Oriental del valle de este río. El territorio está caracterizado por la proliferación de castillos militares.

En el reborde Sur de la Mesa se asientan los castillos de Huerta de Valdecarábanos, Monreal y, algo más dentro, el de Dos Barrios. (Debo advertir que he desestimado las plazas fuertes de Ocaña, Yepes y La Guardia, las tres de innegable valor militar pero de nula importancia como castillos). Completan el panorama los de Oreja, sobre el Tajo, Bogas sobre el Algodor y Consuegra, paso de una calzada romana.

Los tres castillos de la Mesa desempeñaron papeles estratégicos y los tres se integraron en señoríos de las Ordenes militares: Monreal y Dos Barrios en el de Santiago y Huerta en el de Calatrava. Por lo que se refiere a su conservación la suerte ha sido muy distinta, pues mientras que Monreal y Huerta, situados fuera de núcleos habitados, conservan parte de sus muros, Dos Barrios, se integró dentro de la población del mismo nombre y experimentó grandes transformaciones desde la Edad Moderna, hasta desaparecer.

Al Norte de la zona, vigilando un vado sobre el Tajo, se levantó la fortaleza de Oreja, una de las más importantes de la Meseta. Durante años constituyó una gran amenaza para la tierras cristianas del reino de Toledo, hasta que en 1139 fuera recuperada por los cristianos. Tras su conquista el rey la entregó a la Orden de Santiago.

Más al Sur se encuentra el castillo de Bogas, junto al Algodor, camino habitual de invasiones musulmanas, hoy desaparecido totalmente.

Y, por último, Consuegra, heredera de *Consabura*, mansión de una calzada romana, se constituirá en la Edad Media en vigía de uno de los caminos medievales que desde el Sur llevan a Toledo y escenario de importantes combates. En el siglo XIII se convierte en la cabeza del priorato de la Orden San Juan en la Mancha.

En definitiva: constituyó una zona de indiscutible valor estratégico, como lo acreditan las grandes construcciones que han llegado hasta nosotros, aunque sea en condiciones de extremada ruina.



## Las fortificaciones del Sur del Tajo

### 2.- Entre el Algodor y el Torcón

<i>Nombre</i>	<i>Término municipal</i>	<i>Tipo</i>	<i>Cronología</i>	<i>Calificación</i>	<i>Ubicación</i>	<i>Estado</i>
<b>Mora</b>	Mora	castillo	islámica	militar	sobre un monte isla	ruinoso
<b>Almonacid</b>	Almonacid de Toledo	castillo	islámica	militar	sobre un cerro, junto a la población	ruinoso
<b>Guadalerza</b>	Los Yébenes	castillo	islámica	militar	en llano, junto a un camino	sólo cimientos
<b>Guadalerza</b>	Los Yébenes	castillo	s. XII	militar/señorial	sobre un cerro	ruinoso
<b>Milagro</b>	Retuerta de Bullaque (CR)	castillo	s. XIII	militar	sobre un cerro	ruinoso
<b>Torre de los Moros</b>	Las Ventas con Peña Aguilera	castillo	islámica	militar	sobre una pequeña elevación	ruinoso
<b>Peña Aguilera</b>	Las Ventas con Peña Aguilera	castillo	s. XII-XIII	militar	sobre un cerro, junto a la población	sólo cimientos
<b>Pulgar</b>	Pulgar	castillo	s. XII-XIII	militar	en llano	remodelado
<b>Orgaz</b>	Orgaz	castillo	s. XV	señorial	en llano, junto a la población	restaurado
<b>Torrejón</b>	Orgaz	¿torre?	¿?	desconocida	sobre una pequeña elevación	sólo cimientos
<b>Cuerva</b>	Cuerva	castillo	s. XVI	señorial	en llano, junto a la población	ruinoso
<b>Los Castillos</b>	Gálvez	castillo	s. XV	señorial	en llano, junto a un arroyo	ruinoso

En esta zona nos encontramos importantes vías de comunicación que unen el centro con el Sur y Este de la Península. Ciñéndonos a la caminería medieval tenemos, de las vías que alcanzan Toledo, las que llegan por el puerto de Los Yébenes (Guadalerza, Orgaz); por el puerto de Milagro (Las Ventas con Peña Aguilera, Cuerva, Pulgar) y las que partiendo de Consuegra llegan al Tajo por Mora y Almonacid.

Por esta región está localizada la Cañada Segoviana (Pulgar, Las Ventas con Peña Aguilera, Cuerva).

Todo ello explica la profusión de castillos militares existentes: Mora, Almonacid, los dos de Guadalerza, Milagro, los dos de Ventas con Peña Aguilera y Pulgar.

Es de notar las similitudes existentes entre la pareja de castillos de Guadalerza y la pareja de Ventas con Peña Aguilera. En los dos casos encontramos sendos ejemplares de castillos, árabe y cristiano, situados en zonas estratégicas, dándose la circunstancia de que los musulmanes se hallan en llano, mientras los cristianos se levantaron en cotas más altas.

Pero la zona experimentó también un acusado proceso de señorialización, del que son testimonio las edificaciones existentes en Orgaz, Cuerva y Gálvez.

Cabe destacar por su calidad el castillo de Mora, magnífico ejemplar de la arquitectura militar. Su situación topográfica es singular, destacando en la llanura por su posición sobre un monte isla.

## Situación de las fortificaciones del Norte del Tajo

### 1.- Al Oeste del Alberche

Castillos en restauración	1
Castillos ruinosos	3
Castillos desaparecidos	3
Torres ruinosas	1
Torres remodeladas	2
Atalayas ruinosas	2
Atalayas con sólo cimientos	1
Puentes fortificados	1

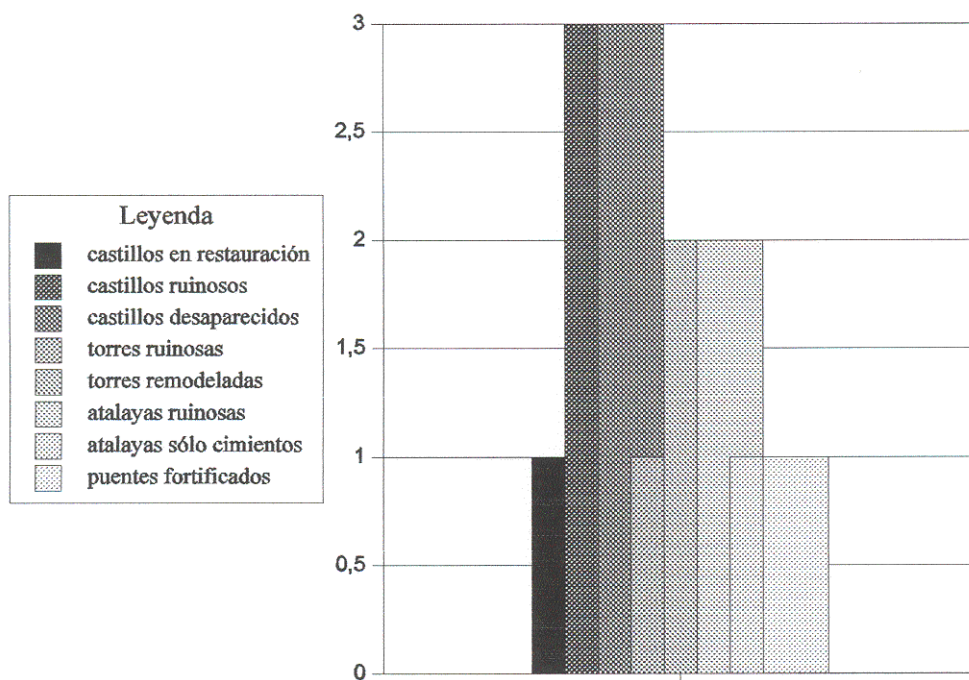



## Las fortificaciones del Norte del Tajo

### 2.- Entre el Alberche y el Guadarrama

Fortalezas restauradas	1
Fortalezas en restauración	1
Fortalezas desaparecidas	1
Fortalezas en situación desconocida	1
Castillos ruinosos	5
Castillos desaparecidos	1

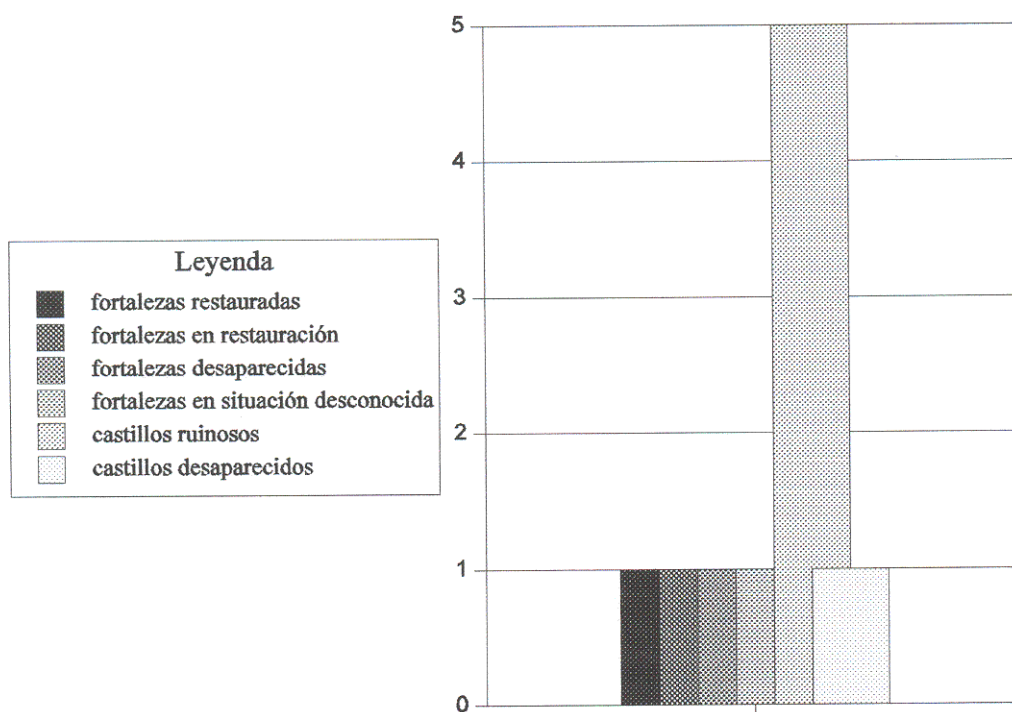

## Situación de las fortificaciones del Norte del Tajo

### 3.- Al Este del Guadarrama

Fortalezas con sólo cimientos	2
Castillos restaurados	1
Castillos con sólo cimientos	1
Castillos desaparecidos	2
Atalayas remodeladas	1

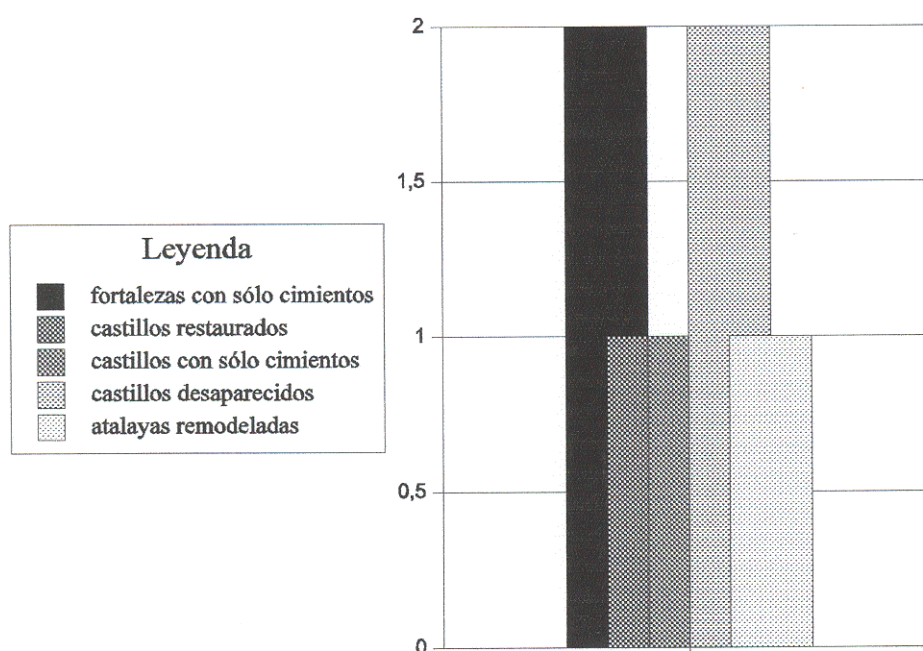

## Situación de las fortificaciones del Sur del Tajo

### 1.- Al Este del Algodor

Castillos en restauración	1
Castillos ruinosos	3
Castillos desaparecidos	2

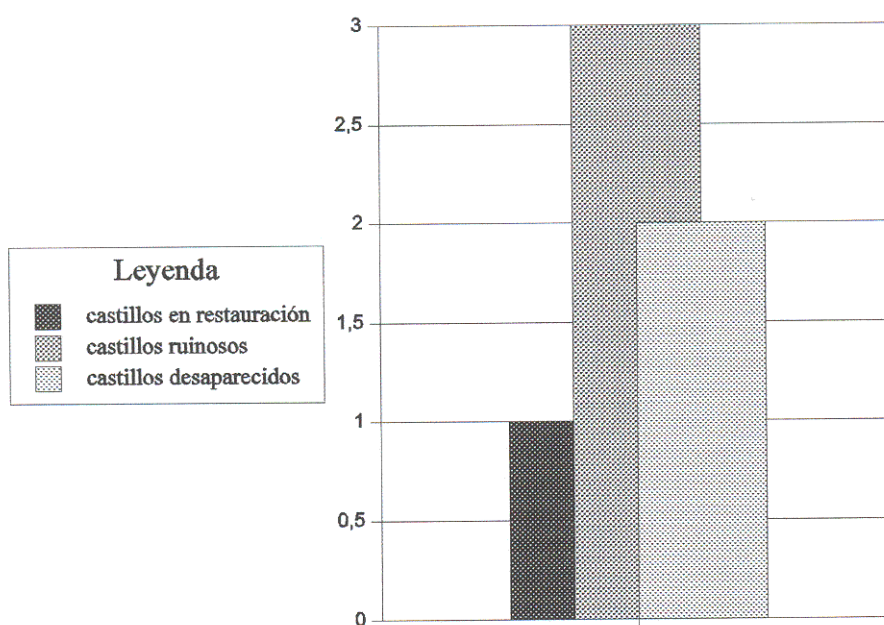

## Situación de las fortificaciones del Sur del Tajo

### 2.- Entre el Algodor y el Torcón

Castillos restaurados	1
Castillos remodelados	1
Castillos ruinosos	7
Castillos con sólo cimientos	2
Torres con sólo cimientos	1

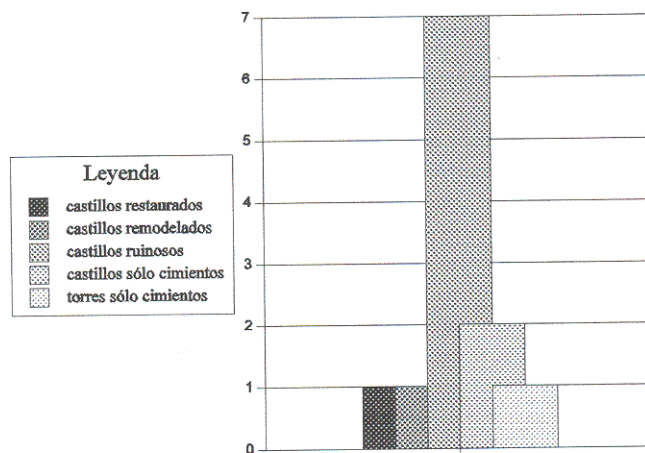



## Situación actual del conjunto de las fortificaciones

Fortificaciones restauradas	3	0,06
Fortificaciones en restauración	3	0,06
Fortificaciones remodeladas	5	0,1
Fortificaciones ruinosas	21	0,44
Fortificaciones con sólo cimientos	7	0,15
Fortificaciones desaparecidas	9	0,19

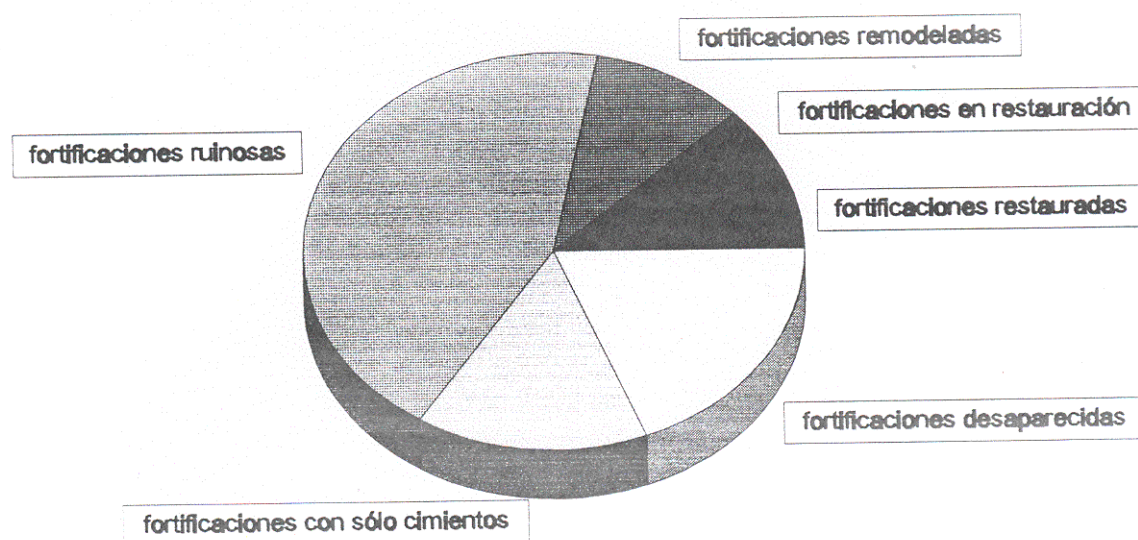

El gráfico indica la situación lamentable en la que se encuentran las fortificaciones de la región. No se contempla el caso de Alamin cuyo emplazamiento no he podido visitar a pesar de las múltiples gestiones que he realizado.

Se observa el predominio abrumador de las que están en situación ruinosas, frente a la escasez de las que han merecido o merecen una restauración, que no siempre ha sido todo lo respetuosa que cabría desear.

Se advierte el alto número de las que han desaparecido en el curso de la Historia, siendo de notar que en muchos casos el deterioro es muy reciente.

Por último, se aprecia que de algunas hay aún cimientos a la espera de una campaña de excavación.

Como caso particular cabe hacer referencia a las tierras del Este del Guadarrama, en donde no queda ni un solo ejemplar de los magníficos castillos de guerra que tuvo la zona, pues Puñonrostro (Seseña), un castillo recientemente restaurado, es señorial.

## Castillos. Plantas, aparejos y elementos arquitectónicos

<i>Zona</i>	<i>Nombre</i>	<i>Planta</i>	<i>Aparejos</i>	<i>Elementos arquitectónicos militares</i>
Norte del Tajo.1	<b>San Vicente</b>	topográfica	mampuesto	dos torres una de ellas circular
Norte del Tajo.1	<b>Castillo de Bayuela</b>	topográfica	mampuesto/ladrillo	torre y cerca
Norte del Tajo.1	<b>Oropesa</b>	trapezoidal	mampuesto	torre del Homenaje, otras cinco torres, cerca, aljibe
Norte del Tajo.1	<b>Mejorada</b>	cuadrada	mampuesto/ladrillo	torre del Homenaje, otras cuatro torres, antemural
Norte del Tajo.2	<b>Maqueda</b>	rectangular	mampuesto/ladrillo	cinco torres circulares, ¿foso?
Norte del Tajo.2	<b>Escalona</b>	rectangular	mampuesto/ladrillo	torre del homenaje, torreón, barrera con 8 torres albarranas, foso, etc.
Norte del Tajo.2	<b>Casarrubios</b>	rectangular	ladrillo	torre del homenaje, otras tres torres octogonales, foso
Norte del Tajo.2	<b>San Silvestre</b>	cuadrada	sillar/ladrillo	seis torres redondas, foso, sótanos
Norte del Tajo.2	<b>Barcience</b>	rectangular	mampuesto/sillar	torres: del homenaje, heráldica y dos redondas, foso y antemural
Norte del Tajo.2	<b>Caudilla</b>	rectangular	mampuesto/sillar	torre del homenaje, tres torreones redondos, foso
Norte del Tajo.2	<b>Villalba de Bolobres</b>	rectangular	mampuesto/sillar	seis torres cuadradas, barrera, ¿torre albarrana poligonal?
Norte del Tajo.3	<b>Olmos</b>	topográfica	mampuesto/ladrillo	torre
Norte del Tajo.3	<b>Canales</b>	rectangular	mampuesto/ladrillo	varias torres, antemural, aljibe
Norte del Tajo.3	<b>Agulla</b>	triangular	mampuesto/sillar	antemural con torre cuadrada, torre del homenaje, foso, aljibe
Norte del Tajo.3	<b>Puñonrostro</b>	rectangular	mampuesto	torre del homenaje, cuatro cubos circulares, barbacana, foso

Sur del Tajo.1	<b>Oreja</b>	topográfica	mampuesto/sillar	torre del homenaje, aljibe. Referencias a baluarte, otras torres, foso
Sur del Tajo.1	<b>Consuegra</b>	topográfica	mampuesto/ladrillo	tres torres semicirculares, torre albarrana, torreón, barbacana
Sur del Tajo.1	<b>Huerta de Valdecarábanos</b>	topográfica	mampuesto	torre circular, otra torre, aljibe
Sur del Tajo.1	<b>Monreal</b>	triangular	mampuesto	torre semicircular maciza, ¿foso?, ¿barbacana?, aljibe
Sur del Tajo.2	<b>Mora</b>	topográfica	mampuesto/ladrillo	antemural: seis torres y una albarrana protegiendo una fuente, foso entre la liza y el castillo. castillo: torre del homenaje, varias torres de distinta factura, dos lizas unidas por un pozo, muro en zig-zag, aljibes
Sur del Tajo.2	<b>Almonacid</b>	topográfica	mampuesto/ladrillo	barbacana: tres torres circulares, dos rectangulares y torreón macizo, foso castillo: tres torres circulares, dos rectangulares, torre del homenaje con parapeto ante la puerta, muro en zig-zag, aljibe
Sur del Tajo.2	<b>Guadalerza (islámico)</b>	rectangular	mampuesto	tres torres cuadradas, torre del homenaje
Sur del Tajo.2	<b>Guadalerza</b>	rectangular	mampuesto/ladrillo	torre del homenaje, muralla con torres circulares en las esquinas
Sur del Tajo.2	<b>Milagro</b>	topográfica	tapial/mampuesto	¿torres?, foso, aljibe
Sur del Tajo.2	<b>Torre de los Moros</b>	rectangular	mampuesto	dos torres rectangulares posiblemente comunicadas
Sur del Tajo.2	<b>Orgaz</b>	rectangular	mampuesto/sillar	torre del homenaje, torre semicircular, cuatro garitas, barbacana
Sur del Tajo.2	<b>Cuerva</b>	rectangular	mampuesto	torres circulares en las esquinas dos de ellas sobre bases cuadradas
Sur del Tajo.2	<b>Los Castillos</b>	rectangular	mampuesto	torres circulares en las esquinas, la de más diámetro sobre base circular



El cuadro anterior está referido exclusivamente a las grandes construcciones militares identificadas como "castillos". En él se pone de manifiesto las diferencias existentes entre las obras que nacieron exclusivamente para la guerra y las que lo hicieron dentro del orden señorial.

Los castillos de guerra se situaron preferentemente en lugares inaccesibles, se ajustaron a la superficie del terreno y sus plantas son topográficas. Sólo en algún caso -Monreal- que parece romperse la regla, la situación se justifica por el hecho de que el enclave permite un plano regular.

Los castillos militares multiplican los sistemas defensivos y atienden a las necesidades del abastecimiento. Es raro que falte el aljibe.

En todos los casos examinados domina el mampuesto. Las hiladas de ladrillo se utilizan bien como refuerzo, bien en obras de carácter ornamental.

La zona dispone de magníficos ejemplares como Mora, Consuegra, Oreja, Almonacid. Todos menos Consuegra están amenazados de destrucción.

Los castillos señoriales prefirieron emplazamientos más cómodos y plantas geométricas. Combinaron las obras defensivas con las de carácter propagandístico y ello se pone de manifiesto en la utilización de materiales -en algún caso como San Silvestre abundan los sillares-, en el cuidadoso tratamiento de los elementos arquitectónicos y en la utilización de símbolos heráldicos. Ejemplo destacado de todo ello es Orgaz, castillo que se beneficia, además, de una buena restauración.

## **FUENTES Y BIBLIOGRAFÍA**

I.- FUENTES

II.- BIBLIOGRAFÍA

1.- BIBLIOGRAFÍA GENERAL

2.- MONOGRAFÍAS REFERENTES A TOLEDO

3.- TRATADISTAS Y ESCRITORES MILITARES

4.- GEOGRAFÍA

5.- CAMINOS

## I.- FUENTES

Los *Anales Toledanos I y II*. Ed. J. PORRES MARTÍN-CLETO, Toledo, Diputación Provincial, 1993.

ALFONSO EL SABIO: *Las Siete Partidas*, Madrid, 1807, ed. facsímil Atlas, 1872.

AL-IDRISI: *Los caminos de Al-Andalus en el siglo XII*. Estudio, edición, traducción y anotaciones por Jassim ABID MIZAL, Madrid, 1989.

AL-IDRISI: *Geografía de España*, Valencia, 1974.

AL-HUMYARI: *Kitab ar-Rawd al-Mi'tar*, traducción de M<sup>a</sup> P. Maestro González, Valencia, 1963.

ALFONSO XI, *Libro de la Montería*. Estudio y edición crítica de M<sup>a</sup> I. Montoya Ramírez, Universidad de Granada, 1992.

ÁLVAREZ QUINDÓS, J.A.: *Descripción histórica del Real Bosque y Casa de Aranjuez*, 1804, 2<sup>a</sup> ed. Aranjuez, 1982.

*Bulario de la Orden de Calatrava*, Ediciones El Albir, Barcelona, 1981.

CABANES, F. X. D.: *Memoria que tiene por objeto manifestar la posibilidad y la facilidad de hacer navegable el río Tajo desde Aranjuez hasta el Atlántico. Las ventajas de esta empresa y las concesiones hechas a la misma para realizar la navegación*, Madrid, 1829.

*Chronica Adefonsi Imperatoris*, ed. L. SÁNCHEZ BELDA, Madrid, 1950.

*Crónica anónima de Enrique IV de Castilla 1454-1474 (Crónica castellana)* ed. de M<sup>a</sup> P. SÁNCHEZ -PARRA, 2 vols. Madrid, 1991.

*Crónica Latina de los Reyes de Castilla*, ed. L. Charlo Brea, Universidad de Cádiz, 1984.

*Crónica del Emperador Alfonso VII*, ed. M. PÉREZ GONZÁLEZ, Universidad de León, 1997.

*Crónica de Don Álvaro de Luna Condestable de Castilla, Maestre de Santiago*. Ed. y estudio por J. de M. CARRIAZO, Madrid. 1940.

*Crónica de la población de Avila*, ed. A. HERNÁNDEZ SEGURA, Valencia, 1966.

*Crónica de Alfonso X*, Ed. C. ROSELL, t. LXVI de BAE, Madrid, 1953.

- Crónica de Alfonso XI*, Ed. C. ROSELL, t. LXVI de BAE, Madrid, 1953.
- Crónica de Pedro I*, Ed. C. ROSELL, t. LXVI de BAE, Madrid, 1953.
- Crónica de Juan II* por Fernán PÉREZ DE GUZMÁN. Ed. de la BAE. Madrid, Atlas, 1953.
- Crónica del Halconero de Juan II*, Pedro CARRILLO DE HUETE. Ed. y estudio J. de M. CARRIAZO, Madrid, Espasa-Calpe, 1946.
- Cartularios de Toledo. Catálogo Monumental*, ed. F. J. HERNÁNDEZ; prólogo de R. GONZÁLVEZ, Fundación Ramón Areces, Madrid, 1985.
- COLÓN, F.: *Descripción y Cosmografía de España*, Madrid, 1910, Ed. Facsímil de la Sociedad Geográfica, Sevilla, 1988.
- Descripciones del Cardenal Lorenzana (Archivo Diocesano de Toledo)*, ed. J. PORRES y otros, Toledo, 1986.
- Descripción de las Cañadas Reales de León, Segovia, Soria y ramales de la de Cuenca y del valle de la Alcudia*. Madrid, 1852-1860 (Ed. facsímil con presentación de Juan Barceló, Madrid, Ediciones del Museo Universal, 1984).
- GONZÁLEZ PALENCIA, A.: *Los mozárabes de Toledo en los siglos XII y XIII*, Madrid, Instituto Valencia de Don Juan, 1926-1930, 4 vols.
- GONZÁLEZ CRESPO, E.: *Colección documental de Alfonso XI. Diplomas reales conservados en el Archivo Histórico Nacional Sección de Clero. Pergaminos*. Madrid, 1985.
- Gran Crónica de Alfonso XI*, Ed. Diego Catalán, Madrid, 1977.
- GUTIÉRREZ DEL ARROYO, C.: *Privilegios reales de la Orden de Santiago en la Edad Media. Archivo Histórico Nacional*, Madrid, s.a.
- GUTIÉRREZ DEL ARROYO, C.: "Fueros de Oreja y Ocaña" AHDE, XVII (1946), pp. 651-662.
- IBN ABI ZAR, *Rawd al-Qirtas*, (ed. de A. HUICI), Valencia, 1964.
- IBN AL-KARDABUS, *Historia de al-Andalus (Kitab al-Iktifa)*, ed. de F. MAILLO SALGADO, Madrid, 1993.
- IBN IDARI: *Al-Bayan al-mugrib fi ajbar muluk al-Andalus wa-l-Magrib*, ed. de A. HUICI en *Colección de Crónicas árabes de la Reconquista*, Tetuán, 1953, t.I, vol. II.



IBN HAYYAN de Córdoba: *Crónica del Califa 'Abdarrahman III an-Nasir entre los años 912 y 942 (al-Muqtabis V)*. Traducción notas e índices de M<sup>a</sup> J. VIGUERA y F. CORRIENTE, Zaragoza, 1981.

*Libro de Privilegios de la Orden de San Juan de Jerusalén en Castilla y León (siglos XII-XV)*. Compilador C. de AYALA MARTÍNEZ, Madrid, UCM, 1995

LÓPEZ, Tomás.: *Diccionario Geográfico*, Toledo, BN, Ms. 7.308-7309.

LÓPEZ, R.A. *Memoria sobre los Montes de Toledo*, Madrid, 1821. Ed. Facsímil, 1984.

MADOZ, P.: *Diccionario geográfico-estadístico-histórico de España y sus posesiones en Ultramar*, Madrid, 1839-1851. Hay una edición facsímil de 1987.

MANSILLA, D.: *La documentación pontificia hasta Inocencio III (965-1216)*, Roma, 1955.

MANSILLA, D.: *La documentación pontificia de Honorio III (1216-1227)*, Roma, 1965.

MAROTO GARRIDO, M.: *Fuentes documentales para el estudio de la arqueología en la provincia de Toledo*. Toledo, 1991.

MENESES, Alonso de: *Repertorio de caminos*, 1576. Ed. facsímil Madrid, 1976.

MEMORIAL HISTÓRICO ESPAÑOL. t. I y II. *Documentos de la época de D. Alfonso el Sabio* Madrid, RAH, 1981.

*"Memorias" de Abd Allah, último rey ziri de Granada, destronado por los almorávides (1090), Las*, traducidas por E. LÉVI-PROVENÇAL y E. GARCÍA GÓMEZ en *El siglo XI en primera persona*, Madrid, 1981.

PAZ, J.: "Castillos y fortalezas del Reino. Noticia de su estado y de sus alcaides y tenientes durante los siglos XV y XVI", *Revista de Archivos*, t. XXV-XXVI (1911-1912).

PALENCIA, Alonso de: *Crónica de Enrique IV*, Introducción de PAZ y MELIÁ, Madrid, BAE, 1973-1975.

*Primera Crónica General de España*, ed. Ramón MENÉNDEZ PIDAL y Diego CATALÁN, Madrid, 1977.

RADES y ANDRADA, F.: *Crónica de las tres ordenes de Santiago, Calatrava y Alcántara*, Barcelona, ed. facsímil, 1980.

San ISIDORO de Sevilla, *Las Etimologías*, 2 vols. Madrid, 1982.

VILLUGA, Pedro Juan de: *Repertorio de todos los caminos de España*. Medina del Campo, 1546.

VIÑAS, C.; PAZ, R. *Relaciones histórico-geográfico-estadísticas de los pueblos de España hechas por iniciativa de Felipe II. Reino de Toledo*, 3 vols., Madrid, CSIC, 1951-1963.

XIMÉNEZ DE RADA, R.: *De Rebus Hispaniae*, ed. M<sup>a</sup> de los D. CABANES PECOURT, *Opera*, Valencia, 1968.

XIMÉNEZ DE RADA, R.: *Historia de los Hechos de España*, Ed. J. FERNÁNDEZ VALVERDE, Madrid, 1989.

## II.- BIBLIOGRAFÍA

## I.- BIBLIOGRAFÍA GENERAL

AGUIRRE, D.: *El Gran Priorato de San Juan de Jerusalén en Consuegra en 1769*. Reedición, Toledo, 1973.

ARIÉ, R.: *España Musulmana (siglos VIII-XV)*. T. 3º de la *Historia de España* de M. Tuñón de Lara, Barcelona, 1982.

ASÍN PALACIOS, M.: *Contribución a la toponimia árabe en España*. Madrid-Granada, 1944.

ASÍN PALACIOS, M.: *Contribución a la toponimia árabe en España*, Madrid, 1944.

AYALA MARTÍNEZ, C.: "Las fortalezas castellanas de la Orden de Calatrava en el siglo XIII" *En la España Medieval* 16 (1993), pp. 9-35.

BARBERO, A. y VIGIL, M.: *Sobre los orígenes sociales de la Reconquista*, Barcelona, 1974.

BALLESTEROS BERETTA, A.: *Alfonso X el Sabio*, 1ª ed. Barcelona, 1963, reedición, Barcelona, 1984.

BENITO RUANO, E.: *Historia de Asturias. Alta Edad Media en la Historia de Asturias*, Vitoria, 1979.

BOSCH VILA, J.: *Los Almorávides*, Granada, edición facsimil, 1990.

CABRERA, E.: "Del Tajo a Sierra Morena" en *Organización social del espacio en la España medieval. La Corona de Castilla en los siglos VIII a XV*, Barcelona, 1985.

CALDERÓN ORTEGA, J. M.: *Álvaro de Luna: Riqueza y poder en la Castilla del siglo XV*, Madrid, 1998.

CARO BAROJA, J.: *Toledo*, Barcelona, 1988.

CARRIAZO, J. de M.: "La vida en la frontera de Granada", *Andalucía Medieval. Actas del I Congreso de Historia de Andalucía*, Córdoba, 1978, t. II, pp. 277-299.

CASTILLO y BENAVIDES, V. del: "Las atalayas de Alcalá la Real", *Boletín A.E.A.C.*, 27 (1959).

*Castillos, Fortificaciones y Recintos amurallados de la Comunidad de Madrid*, Comunidad de Madrid, 1993.

- CEDILLO, LÓPEZ DE AYALA ÁLVAREZ DE TOLEDO, J., Conde de: *Catálogo Monumental de la Provincia de Toledo*, Toledo, 1959.
- COBOS GUERRA, F. y CASTRO FERNÁNDEZ, J. J.: *Castilla y León. Castillos y Fortalezas*. León, 1998.
- COOPER, E.: *Castillos Señoriales de Castilla. S. XV y XVI*, 2 vols. 1ª ed. Madrid, 1980-1981. 2ª ed. Salamanca, 1991.
- CORCHADO SORIANO, M.: *Estudio histórico-económico-jurídico del Campo de Calatrava*, 3 tomos. Ciudad Real, 1982-1984.
- CORCHADO Y SORIANO, M. y VALENTÍN GAMAZO Y CÁRDENAS, R.: "El castillo de Salvatierra", *Castillos de España*, nº 81 (1978)..
- CRIADO DE VAL, M.: *Teoría de Castilla la Nueva. La dualidad castellana en la lengua, la literatura y la historia*, Madrid, 2ª ed. 1969.
- CHALMETA, P.: *Invasión e Islamización. La sumisión de Hispania y la formación de al-Andalus*, Madrid, 1994.
- CHALMETA, P.: "Después de Simancas-Alhandega", *Hispania*, 144 (1980).
- CHEJNE, A. G.: *Historia de España musulmana*, Madrid, 1980.
- DÍAZ, E. y MOLINA, P.: "Las campañas de Alfonso VII en Andalucía: Un precedente de la Conquista de Córdoba" en *Actas del V Coloquio Internacional de Historia medieval de Andalucía. Andalucía entre Oriente y Occidente (1236-1492)*, Córdoba, 1988.
- DIEZ DEL CORRAL GARNICA, R.: *Arquitectura y Mecenazgo. La imagen de Toledo en el Renacimiento*, Madrid, 1987.
- ESPINOSA DE LOS MONTEROS, J. y MARTÍN ARTAJÓ SARACHO, L.: *Corpus de Castillos medievales de Castilla*, Bilbao, 1974.
- FRANCO SILVA, A.: "El destino del patrimonio de Don Álvaro de Luna. Problemas y conflictos en la Castilla del siglo XV". En *La Fortuna y el Poder. Estudios sobre las bases económicas de la aristocracia castellana (s. XIV-XV)*, Cádiz, 1966.
- GAMBRA GUTIÉRREZ, A.: *Alfonso VI. Cancillería, Curia e Imperio*, 2 tomos, León, 1997-1998.
- GARCÍA GALLO, A.: *Manual de Historia del Derecho Español*, Madrid, 1959.

- GARCÍA de CORTAZAR, J. A.: "Introducción. Espacio, sociedad y organización medievales en nuestra historiografía" en *Organización social del espacio en la España medieval. La Corona de Castilla en los siglos VIII a XV*, Barcelona, 1985.
- GARCÍA FITZ, F.: "Pora acrecentamiento de nuestros regnos. Las funciones ofensivas de los castillos de frontera" en *La fortaleza medieval. Realidad y símbolo. Actas XV Asamblea general de la Sociedad Española de Estudios Medievales*, Murcia, 1998, pp. 75-89.
- GARCÍA FITZ, F.: *Castilla y León frente al Islam. Estrategias de expansión y tácticas militares (siglos XI a XIII)*, Sevilla, 1998.
- GARCÍA de CORTAZAR, J. A.: "Del Cantábrico al Duero" en *Organización social del espacio en la España medieval. La Corona de Castilla en los siglos VIII a XV*, Barcelona, 1985.
- GARCÍA MORENO, L.: "Los orígenes de la Carpetania visigoda" en *Toledo y Carpetania en la Edad Antigua*, Toledo, 1990,
- GARCÍA DE VALDEAVELLANO, L.: *Historia de España*, 2 tomos, 1ª ed. 1952.
- GAUTIER DALCHÉ, J.: "Islam et chrétienté en Espagne au XII siècle: contribution à l'étude de la notion de frontière", *Hespéris XLVII* (1959), pp. 183-219.
- GIMÉNEZ SOLER, A.: *Don Juan Manuel. Biografía y estudio crítico*, Zaragoza, 1932.
- GLICK, T. F.: *Cristianos y musulmanes en la España medieval (711-1250)*, Madrid, 1991.
- GONZÁLEZ GONZÁLEZ, J.: *El reino de Castilla en la época de Alfonso VIII*, 3 vols., Madrid, 1960.
- GONZÁLEZ GONZÁLEZ, J.: *Alfonso IX*, Madrid, 1944.
- GONZÁLEZ GONZÁLEZ, J.: *La España de los cinco reinos (1085-1369)*, t. IV de la *Historia General de España y América*, Rialp, Madrid, 1984.
- GONZÁLEZ GONZÁLEZ, J.: "Reconquista y Repoblación de Castilla, León, Extremadura y Andalucía (siglos XI a XIII)" en *Reconquista española y la Repoblación del país*, Zaragoza, 1951.
- GONZÁLEZ DE MENDOZA, A.: "Estrategia del castillo", *Castillos de España*, nº 78, (1973).
- GONZÁLEZ GONZÁLEZ, J.: *Repoblación de Castilla la Nueva*, t. I, y II, Madrid, 1975.
- GONZÁLEZ GONZÁLEZ, J.: *Reinado y Diplomas de Fernando III*, 3 vols., Córdoba, 1980.



GRASSOTTI, H.: "En torno a las primeras tensiones entre las Ordenes Militares y la sede toledana" en *Estudios Medievales Españoles*, Madrid, 1981.

HERNÁNDEZ GIMÉNEZ, F.: "La travesía de la Sierra de Guadarrama en el acceso a la raya musulmana del Duero", *Al Andalus*, XXXVIII, 1º y 2º (1973), pp. 69-185 y 415-454.

HERRERA CASADO, A.: *Castillos y fortalezas de Castilla-La Mancha*. Junta de Comunidades de Castilla-La Mancha. 1989.

HUICI MIRANDA, A.: "Las luchas del Cid Campeador con los almorávides y el enigma de su hijo Diego" en *Hespéris Tamuda VI* (1965).

HUICIMIRANDA, A.: *Las grandes batallas de la Reconquista durante las invasiones africanas*, Madrid, 1956.

HUICI MIRANDA, A.: "Las luchas del Cid Campeador con los almorávides y el enigma de su hijo Diego" en *Hespéris Tamuda VI* (1965).

IÑIGUEZ ALMECH, F.: *Casas Reales y Jardines de Felipe II*, Roma, 1952.

LACARRA, J. M.: "Les villes-frontière dans l'Espagne des XIe et XIIe siècles" *Le Moyen Age*, t. LXIX (1963), pp. 205-222.

LADERO QUESADA, M. A.: "De Per Afán a Catalina de Ribera. Siglo y medio en la historia de un linaje sevillano (1371-1514)". *En la España Medieval IV. Estudios dedicados al profesor don Angel Ferrari Núñez, I*. Madrid, UCM, 1984. pp. 447-497.

LAGARDÈRE, V.: *Le Vendredi de Zallaqa, 23 octobre 1086*, París, 1989.

LEVI PROVENÇAL, E. y GARCÍA GÓMEZ, E.: "Novedades sobre la batalla llamada de al-Zallaqa (1086)".

LÉVI-PROVENÇAL, E.: *España musulmana hasta la caída del califato de Córdoba*. T. IV *Historia de España* de R. Menéndez Pidal, Madrid, 1976.

LOMAX, D. W.: *La Orden de Santiago, MCLXX-MCCLXXV*, Madrid, 1965.

LÓPEZ ESTRADA, F.: *Panorama crítico sobre el "Poema del Cid"*, Madrid, 1982.

MARTÍN, J.L.: *Orígenes de la Orden Militar de Santiago (1170-1195)*. Barcelona. CSIC. 1974.

MARTÍNEZ DIEZ, G.: *Los Templarios en la Corona de Castilla*. Madrid, 1993.

MARTÍNEZ VAL, J. M.: "La batalla de Alarcos" en *Cuadernos de Estudios Manchegos*, XII, (1962), pp. 89-128.

- MENÉNDEZ PIDAL, R.: *La España del Cid*, 2 vols. Madrid, 1969.
- MITRE FERNÁNDEZ, E.: *Evolución de la nobleza en Castilla bajo Enrique III (1396-1406)*, Valladolid,
- MOLÉNAT, J.P.: *Campagnes et monts du Tolède du XIIIe au XVe siècle*, Madrid, Casa de Velázquez, 1997.
- MONTGOMERY WAT, W.: *Historia de la España Islámica*, Madrid, 1974.
- MORA FIGUEROA, L. de: *Glosario de Arquitectura Defensiva Medieval*, Cádiz,
- MORENO NÚÑEZ, J.I.: "Fortalezas en el extremo meridional del alfoz de Ávila", *Castillos de España*, 90 (1985), pp. 31-39.
- MORENO NÚÑEZ, J.I.: *Ávila y su tierra en la Baja Edad Media (s. XIII-XV)*, Junta de Castilla y León, 1992.
- MORENO, J. I.: "Los Dávila, linaje de caballeros abulenses. Contribución al estudio de la nobleza castellana en la Baja Edad Media" en *En la España Medieval III. Homenaje a don Salvador de Moxó*, Madrid, UCM, 1982, pp. 157-172.
- MOXÓ y ORTIZ DE VILLAJOS, S. de: *Repoblación y Sociedad en la España cristiana medieval*, Madrid, 1979.
- MOXÓ y ORTIZ DE VILLAJOS, S. de: "El auge de la nobleza urbana de Castilla y su proyección en el ámbito administrativo y rural a comienzos de la Baja Edad Media" *BRAH*, CLXXVIII, cuad. III (1981), pp. 407-518.
- MOXÓ y ORTIZ DE VILLAJOS, S. de: *Los antiguos señoríos de Toledo*, Toledo, 1973.
- MUÑOZ RUANO, J. y PÉREZ DE TUDELA Y VELASCO, M<sup>a</sup> I.: "La batalla de Alarcos" en *Ejército*, nº 643, pp. 60-69.
- PASTOR DE TOGNERY, R.: "Problemas de la asimilación de una minoría: Los mozárabes de Toledo" en *Conflictos sociales y estancamiento económico en la España Medieval*, Barcelona, 1973, pp. 199-268.
- PÉREZ de TUDELA y VELASCO, M<sup>a</sup> I. y MUÑOZ, J.: "Un valle esmaltado de Castillos: el del Guadarrama", *Ejército*, año LII, nº 621 (Octubre 1991), pp. 84-91.
- PÉREZ DE TUDELA Y VELASCO, M<sup>a</sup> I. y MUÑOZ RUANO, J.: "Presentación", *Castellum*, 1, (1992), pp. 3-4.

PÉREZ DE TUDELA Y VELASCO, M<sup>a</sup>. I. y MUÑOZ RUANO, J.: "La batalla de Alarcos. Su dimensión histórica", *Castellum* 2, (1996).

PÉREZ DE TUDELA Y VELASCO, M<sup>a</sup>. I. y MUÑOZ RUANO, J.: "La batalla de Uclés (1108)", *Castellum* 3, (1998).

PÉREZ DE TUDELA Y VELASCO, M<sup>a</sup>. I.: "El Castillo señorial. En su contexto Histórico" *La fortaleza medieval. Realidad y símbolo. Actas XV Asamblea general de la Sociedad Española de Estudios Medievales*, Murcia, 1998, pp. 163-176.

PÉREZ DE TUDELA Y VELASCO, M<sup>a</sup>. I.: "El concepto de frontera en la historiografía medieval hispana", *Castellum* 2 (1996).

PÉREZ DE TUDELA Y VELASCO, M<sup>a</sup>. I.: "El castillo en la simbología de la Ordenes militares" en *Historia Social, Pensamiento Historiográfico y Edad Media. Homenaje al profesor Abilio Barbero*, Madrid, 1977.

PÉREZ DE TUDELA y VELASCO, M<sup>a</sup> I. y otros: *Arquitectura militar castellano-leonesa. Significado histórico y Glosario (s. X-XIII)*, *Castellum*, 1991.

PORRAS ARBOLEDAS, P. A.: *Los señoríos de la Orden de Santiago en su provincia de Castilla (siglo XV)*, 2 vol., Madrid, UCM, 1982.

PORTELA, E.: "Del Duero al Tajo" en *Organización social del espacio en la España medieval. La Corona de Castilla en los siglos VIII a XV*, Barcelona, 1985.

RECUERO ASTRAY, M.: *Alfonso VII, Emperador. El Imperio hispánico en el siglo XII*, León, 1979.

REILLY, B. F.: *El reino de León y de Castilla bajo Alfonso VI (1065-1109)*, Toledo, 1989.

RETUERCE VELASCO, M.: "Carta arqueológica de la meseta andalusí según el referente cerámico" en *Boletín de Arqueología medieval*, 8 (1994).

RETUERCE VELASCO, M. (director): *Castillos de Castilla-La Mancha*, Madrid, 1983.

RIVERA RECIO, J. F. *La Iglesia de Toledo en el siglo XII (1086-1208)*, 2 vols. Toledo, 1966-1976.

RIVERA RECIO, J. F.: "Reconquista y pobladores del antiguo reino de Toledo" *Anales Toledanos*, t. I (1967).

RIVERA GARRETAS, M.: *La encomienda, el priorato y la villa de Uclés en la Edad Media (1174-1310). Formación de un señorío de la Orden de Santiago*, Barcelona, 1985.

- RODRÍGUEZ-PICAVEA MATILLA, E.: *La formación del feudalismo en la meseta meridional castellana. Los señoríos de la Orden de Calatrava en los siglos XII-XIII*, Madrid, 1994.
- RODRÍGUEZ-PICAVEA MATILLA, E.: *Las Ordenes militares y la frontera. La contribución de las Ordenes a la delimitación de la jurisdicción territorial de Castilla en el siglo XII*, Madrid, UAM, 1994.
- SAINZ DE ROBLES, F. C., *Castillos de España*, Madrid, 1962.
- SÁNCHEZ SAUS, R.: *Caballería y Linaje en la Sevilla Medieval*, Cádiz, 1989.
- SÁNCHEZ ALBORNOZ, C.: *Despoblación y repoblación del valle del Duero*, Buenos Aires, 1944.
- SARTHOU CARRERES, C.: *Castillos de España (su pasado y su presente)*, 4ª ed. Madrid, 1963.
- SERRA RUIZ, R.: *El Derecho de Asilo en los castillos fronterizos de la Reconquista*, Murcia, 1965.
- SOLANO RUIZ, E.: *La Orden de Calatrava en el siglo XV. Los señoríos castellanos de la Orden al fin de la Edad Media*, Universidad de Sevilla, 1978.
- TERÉS, E.: *Materiales para el estudio de la toponimia hispanoárabe. Nomina fluvial*. Madrid, 1986.
- TORRE, A. de la: "La Reconquista en el Pirineo" en *Reconquista española y la Repoblación del país*, Zaragoza, 1951.
- TORRES BALBÁS, L.: *Ciudades hispano-musulmanas*, Madrid, 1971.
- TORRES FONTES, J.: *Murcia, reino de frontera. Castillos y torreones de la región*, Alicante, 1988.
- TORRES FONTES, J.: *Itinerario de Enrique IV de Castilla*, Murcia, CSIC, s.a.
- TORRES FONTES, J.: *Xiquena, castillo de la frontera*, Murcia, 1979.
- TURNER, F. J.: *La frontera en la historia americana*, Madrid, 1960. Prólogo de G. CÉSPEDES, Madrid, 1960.
- VALDEÓN BARUQUE, J.: "La frontera y el sistema de defensa en la Edad Media. Fortalezas y núcleos urbanos", *Castillos, fortificaciones y recintos amurallados de la comunidad de Madrid*, Madrid, 1993.
- VALLVÉ, J.: *El Califato de Córdoba*, Madrid, 1992.

VALLVÉ, J.: *La División territorial de la España musulmana*, Madrid, 1986.

VALLVÉ, J.: *La frontera de Toledo en el siglo X*. Toledo, 1986.

VIGUERA MOLINS, M<sup>a</sup>. J.: *Los reinos de Taifas y las invasiones magrebies (Al- Andalus del XI al XIII)*, Madrid, 1992.

VIGUERA MOLINS, M<sup>a</sup> J.: "Historia política" en *El retroceso territorial de al-Andalus. Almorávides y Almohades. Siglos XI al XIII*, t. VIII-II de la *Historia de España Menéndez Pidal*, Madrid, 1997.

VILLAR GARCÍA, L. M.: *La Extremadura castellano-leonesa. Guerreros, clérigos y campesinos (711-1252)*, Valladolid, 1986.

## 2.- MONOGRAFÍAS REFERENTES A TOLEDO

AGULLÓ Y COBO M.: "El castillo de Oreja y la defensa de la Meseta" en *Anales del Instituto de Estudios Madrileños*, t. XIII, (1976), pp. 47-60.

BENITO RUANO, E. "Visita de las villas y lugares del arzobispado de Toledo (1435)" en *Anales Toledanos V* (1971).

BENITO RUANO, E.: "Canales y Perales. Un episodio en las rebeldías del Arzobispo Carrillo" en *Anuario de Estudios Medievales* (1965).

BORDEJÉ, F. : "Excursión a Casarrubios, Batres, Torrejón de Velasco y Chinchón". *Boletín AEAC*, nº 29 (1969), pp. 63-70.

BRAJOS LARGO, L. A.: "Explotación y comercio de la greda en Magán, Toledo: datos históricos y arqueológicos" en *I Congreso de Historia de Castilla-La Mancha*,

CABALLERO ZOREDA, L. y SÁNCHEZ PALENCIA, F. J.: "Presas romanas y datos sobre poblamiento romano y medieval en la provincia de Toledo", en *Noticiario Arqueológico Hispánico* 14 (1982), pp. 379-433.

CEPEDA ADÁN, J.: *Notas para el estudio de la repoblación en la zona del Tajo. Huerta de Valdecarábanos*, Valladolid, 1955.

CHAVARRÍA VARGAS, J. A.: "El Valle del Tiétar en la Marca Media de Al-Andalus (Al-Tagr Al-Awsat)" en *Trasierra*, 2 (1997), pp. 95-112.

CONTRERAS JIMÉNEZ, M<sup>a</sup> E.: "Los Arias de Avila: consolidación de un linaje en la Segovia del siglo XV" en *Segovia en el siglo XV. Arias Dávila: Obispo y Mecenas*, Salamanca, 1998.

CUNHA BERMEJO, J. A. da: *Las Ventas y Peña Aguilera. Historia, Arte y Tradición*. Toledo, 1999.

DÍAZ FERNÁNDEZ, A. J.: *Villaseca de la Sagra, noticias de su Historia*, Toledo, 1993.

DIEZ DEL CORRAL, L.: "Reflexiones sobre el castillo hispano", en *Homenaje a Menéndez Pidal*, en *Revista de Estudios Políticos* nº 61, vol XLI (1952).

DOTOR, A. : "Castillos de Toledo", *Revista Geográfica Española*, nº 33.



- ESTEPA, C.: "La disolución de la Orden del Temple en Castilla y León" en *Cuadernos de Historia. Anexos de la Revista Hispania*, 6(1975) pp. 121-186.
- FERNÁNDEZ LAYOS DE MIER, J. C.: *Historia de Consuegra*, t. I, Edad Antigua, Toledo, 1983.
- FERNÁNDEZ LAYOS DE MIER, J. C.: *El Castillo de Consuegra*, Toledo, 1984.
- FERNÁNDEZ POMBO, A.: "El castillo de Mora de Toledo", en *Castillos de España* 97 (1990), pp. 17-22.
- FERNÁNDEZ POMBO, R. y A.: *El castillo de Mora*, Madrid, 1977.
- FERNÁNDEZ LAYOS DE MIER, J. C.: "El Castillo de Consuegra", *Congreso Arqueología Medieval Española*, 1, 1985, pp. 219-233.
- FRANCO SILVA, A.: "La fortuna de Alvar Pérez de Guzmán, Alguacil Mayor de Sevilla y Señor de Orgaz (1438)". En *La Fortuna y el Poder. Estudios sobre las bases económicas de la aristocracia castellana (s. XIV-XV)*, Cádiz, 1966.
- FRANCO SILVA, A.: "Oropesa. El nacimiento de un señorío toledano a fines del siglo XIV". En *La Fortuna y el Poder. Estudios sobre las bases económicas de la aristocracia castellana (s. XIV-XV)*, Cádiz, 1966.
- FRANCO SILVA, A.: "El proceso de señorialización de las tierras de Talavera de la Reina en el siglo XV. El caso de Cebolla y los Ayala". En *La Fortuna y el Poder. Estudios sobre las bases económicas de la aristocracia castellana (s. XIV-XV)*, Cádiz, 1966.
- FRANCO SILVA, A.: "La implantación de señoríos laicos en tierras de Toledo durante el siglo XV. El ejemplo de Gálvez", en *Señores y Señoríos (Siglos XIV-XVI)*, Jaén, 1997.
- GARCÍA TÖRRÖNEN, T. y GUTIERREZ DE LA CONCEPCIÓN, M<sup>a</sup> N.: "Prospecciones en el cerro de Torrejón (Malpica de Tajo)" en *Actas de las primeras jornadas de arqueología de Talavera de la Reina y sus tierras*, Toledo, 1992, pp. 321-333.
- GÓMEZ MENOR, J.: *Cervera de los Montes. Una villa rural toledana*. Toledo, 1963.
- GRASSOTTI, H.: "Fechas de sucesos históricos en los documentos en los documentos de Alfonso VII" en *Estudios medievales españoles*, 1981, pp. 221-236.
- GUERRERO VENTAS, P.: *El gran priorato de San Juan en el campo de La Mancha*, Toledo, 1969.
- IZQUIERDO BENITO, R.: *Castilla-La Mancha en la Edad Media*, Toledo, 1985.

IZQUIERDO BENITO, R.: *Reconquista y Repoblación de la tierra toledana*, Toledo, 1983.

IZQUIERDO BENITO, R.: *Privilegios reales otorgados a Toledo durante la Edad Media (1101-1494)*, Toledo, 1990.

IZQUIERDO BENITO, R.: "Los trabajos arqueológicos en la ciudad hispanomusulmana de Vascos (Navalmorealejo, Toledo)". *Castellum* 2 (1996).

JIMÉNEZ DE GREGORIO, F.: "Viajes del académico don José Cornide a Talavera, Toledo y sus montes (1789-1793)" *Anales Toledanos*, vol. VIII. (1973).

JIMÉNEZ DE GREGORIO, F.: *Los pueblos de la provincia de Toledo hasta finalizar el siglo XVIII. Población. Economía. Sociedad. Historia*, 5 tomos, Toledo, 1962, 1966, 1986.

JIMÉNEZ DE GREGORIO, F.: *Toledo y su provincia en la guerra de 1808*, Toledo, 1980.

JIMÉNEZ DE GREGORIO, F.: "Aproximación al mapa arqueológico del occidente provincial toledano (Del Paleolítico inferior a la invasión árabo-beréber)" en *Actas de las primeras jornadas de arqueología de Talavera de la Reina y sus tierras*, Toledo, 1992, p. 5-38.

JIMÉNEZ de GREGORIO, F.: "Tres puentes sobre el Tajo en el Medievo. La fundación de Azután y de Villafranca". Tirada aparte de *Hispania* LV (1954), 70 pags.

JIMÉNEZ de GREGORIO, F.: "Fortalezas musulmanas de la línea del Tajo" *Al-Andalus* XIX (1954).

JIMÉNEZ DE GREGORIO, F.: "Una visita a las fortalezas del arzobispado de Toledo a comienzos del XVI" en *Boletín de la Asociación Española de Amigos de los Castillos*, 23 (1958).

JIMÉNEZ DE GREGORIO, F.: "Castillos, torres y fortalezas de Toledo y su provincia en el siglo XVI (1575-1578)" en *Boletín de la Asociación Española de Amigos de los Castillos*, 40 (1963).

JIMÉNEZ DE GREGORIO, F.: "La villa de Orgaz, en la comarca de La Sisle" *Anales Toledanos*, XIX (1984), pp. 243-256.

LARRÉN, IZQUIERDO, H.: "El castillo de Oreja (Toledo)" en *Madrid del s. IX al XI*, Madrid, 1990, pp. 105-114.

LARRÉN IZQUIERDO, H.: *El castillo de Oreja y su encomienda. Arqueología e historia de su asentamiento y entorno geográfico*. Toledo, Instituto Provincial de Investigaciones y Estudios Toledanos, 1984.

LÓPEZ PITA, P.: *Layos. Origen y Desarrollo de un señorío nobiliario: el de los Rojas, condes de Mora*, Toledo, 1988.

MALALANA UREÑA, A.: "Puentes-fortaleza en el Tajo: El tramo Zorita de los Canes (Guadalajara)-Castros (Cáceres)", *Boletín de Arqueología Medieval* 4 (1990), pp. 105-221.

MALALANA UREÑA, A.: *Escalona medieval (1083-1400)*, Al-Mudayna, 1987.

MALALANA UREÑA, A.: "Vías de comunicación terrestre en el reino de Toledo: el puente de Escalona (1479-1504)" en *AEM* 18 (1988), pp. 575-589.

MANZANO MORENO, E.: *La frontera de al-Andalus en la época de los Omeyas*. Madrid, CSIC, 1991.

MARTÍN, C.: "Memorias I. Las Ventas con Peña Aguilera", *Boletín de la RABACHT*, nº 7 (1920), pp. 82-83.

MARTINEZ LILLO S.: "Arquitectura militar de ámbito rural de la Marca Media (Al-Tagr al-awsat). Antecedentes y evolución" en *Boletín de Arqueología medieval* 4 (1990), pp. 135-171.

MARTINEZ LILLO, S.: "El poblado fortificado de Olmos (Walmus)" en *Madrid del siglo IX al XI*, Madrid, 1990, pp. 131-140.

MARTÍNEZ LILLO, S.: *Arquitectura militar andalusí en la Marca Media. El caso de Talabira*. Talavera de la Reina, 1998.

MARTÍNEZ CAVIRÓ, B.: "El arte mudéjar en el convento toledano de Santa Isabel" en *Al Andalus XXXVI*, 1 (1971), pp. 177-195.

MIRANDA CALVO, J.: *La reconquista de Toledo por Alfonso VI*, Toledo, 1980.

MOLÉNAT, J. P.: "En Espagne a la fin du XVe siècle, la naissance de Puente del Arzobispo: une relecture", *Le Moyen Age*, 2, 1980, pp. 233-249.

MOLÉNAT, J.P.: *Campagnes et monts du Tolède du XIIIe au XVe siècle*, Madrid, Casa de Velázquez, 1997.

MOLÉNAT, J. P.: "Villes et forteresses musulmanes de la région tolédane disparues après l'occupation chrétienne" en *Guerre, fortification et habitat dans le monde méditerranéen au Moyen Âge*, *Castrum* 3, Casa de Velázquez, 1982, pp. 215-224.

MOLINA GUTIERREZ, P.: "Formación del patrimonio de los primeros marqueses de Moya" en *En la España Medieval* 12 (1989), pp. 285-304.

MORALEDA Y ESTEBAN, J.: *Historia de la muy noble, antigua y leal villa de Orgaz*, 1ª. ed. 1887, Toledo, 2ª. ed. 1964.

MORENO NIETO, L.: *Diccionario enciclopédico de Toledo y su provincia*, Toledo, 1977.

- MORENO NIETO, L.: *La provincia de Toledo*. Diputación Provincial. Toledo, 1960.
- MOXÓ y ORTIZ DE VILLAJOS, S. de: "La Repoblación castellana del Reino de Toledo" en *STUDIA NUMISMATICA. Anuario de la Facultad de Filosofía y Letras de la UNED* vol. 1 (1976), pp. 45-78.
- OLASSOLO BENITO, P.: "El Semanario Pintoresco Español: un ejemplo del interés por las fortificaciones en una publicación periódica del segundo tercio del siglo XIX", *Castellum*, 1 (1992).
- PALENCIA HERREJÓN, J. R.: *Los Ayala de Toledo: Desarrollo e instrumentos de poder de un linaje nobiliario en el siglo XV*, Toledo, 1995.
- PAVÓN MALDONADO, B.: "El castillo de Oreja (Toledo)", *Al-Andalus*, vol XL, nº1 (1975), pp. 181-189.
- PAVÓN MALDONADO, B.: "Arte mudéjar y morisco toledano. La mezquita mayor de Testur (Túnez) y el castillo de Peñas Negras de Mora" en *Anales Toledanos XXXIII* (1996), pp. 33-49.
- PAVÓN MALDONADO, B.: "El castillo de Dos Barrios (Toledo). Contribución al estudio del arabismo de los castillos de la Península Ibérica", *Al-Andalus*, v. XXXVII, fasc. 2 (1972), p. 445-452.
- PORRES MARTÍN-CLETO, J.: *Castillos de Toledo*, Toledo, 1980.
- RIPOLL, G.: *La Necrópolis visigoda de El Carpio de Tajo (Toledo)*, Ministerio de Cultura, 1985.
- RIVERA RECIO, J. F.: *La Iglesia de Toledo en el siglo XII (1086-1208)*, 2 vols. Toledo, Diputación Provincial, 1966-1976.
- RODRÍGUEZ DE GRACIA, H.: *El señorío de Mora. De la Orden de Santiago a los Rojass toledanos*, Toledo, IPIET, 1990.
- RODRÍGUEZ DE GRACIA, H.: "De la Huerta del Rey a la Alberquilla" en *Anales Toledanos*, XIX (1984), pp. 39-68.
- RODRÍGUEZ ALMEIDA, E.: "Contribución al estudio de los castros abulenses" en *Céfirus*, 6 (1955), pp. 257-271.
- RODRÍGUEZ-PICAVEA MATILLA, E.: "Orígenes de la Orden de Calatrava" en *Toletum* (1992) t. XXIX.
- RUIBAL RODRÍGUEZ, A.: *Castillos de Toledo*, León, 1992.

SÁNCHEZ ALBORNOZ, C.: "La jornada del Guadacelete", *Orígenes de la nación española. Estudios críticos sobre la Historia del reino de Asturias, III*, Oviedo, 1975.

SÁNCHEZ GONZÁLEZ, R.: *Villaseca de la Sagra (1700-1833). Demografía, economía y sociedad*. Toledo, 1985.

SÁNCHEZ REY, J. A.: "El puente del Arzobispo Tenorio cumple seiscientos años", *Revista de Obras Públicas*, (dic. 1983).

SÁNCHEZ SESA, Rafael: "La actividad constructora de un arzobispo toledano a finales del siglo XIV. Notas sobre la articulación y la defensa del territorio", *Castellum* 2 (1996), pp. 69-81.

SANTOS VAQUERO, A.: *Pulgar: de ayer a hoy*, Toledo, 1995.

SUÁREZ ÁLVAREZ, M<sup>a</sup>. J.: *La villa de Talavera y su tierra en la Edad Media (1369-1504)*, Oviedo, 1982.

SUEIRO, D. y LLAMAS, R.: *Crónica de los Montes de Toledo*, Madrid, 1982.

*Toledo de El Greco. Catálogo de la Exposición celebrada en Toledo*. Abril-Junio, 1982. Ministerio de Cultura.

TORRES BALBÁS, L.: "Ciudades Yermas de la España musulmana", *BRAH*, t. CXLI (1957).

TOVAR MARTÍN, V.: "La casa de campo cortesana española" en *Reales Sitios* 67 (1981), pp. 37-44.

VIADA RUBIO, M<sup>a</sup> R.: "El castillo de Guadalerzas. I. Estudio histórico" en *Castillos de España* 93 (1987), pp. 35-40 y "El castillo de Guadalerzas. II. Estudio arquitectónico en *Castillos de España* 94 (1987), pp. 43-54.

ZAMORA SÁNCHEZ, S.: *El Carpio de Tajo. Jalones para una Historia*, Madrid, 1995.

## 3.- TRATADISTAS Y ESCRITORES MILITARES

ALMIRANTE, J.: *Diccionario Militar*, 2 tomos, Madrid, Ministerio de Defensa, 1989. 1ª ed. 1869.

ÁLVAREZ, P.P.: *Espíritu militar ó principios teóricos y prácticos del Arte de la Guerra*, Madrid, 1814.

BANUS Y COMAS, C.: *Estrategia*, Barcelona, 1887.

BEAUFRE, General: *Introducción a la Estrategia*. Prefacio de B. H. LIDDELL HART, 1º ed. París, 1963. Traducción con prólogo de J. CANO HEVIA, Madrid, 1980.

BOTELLA Y DE HORNOS, F. D.: *Consideraciones geográfico-militares relativas al mapa geológico de España y Portugal*, Madrid, 1881.

BOUTHOU, G.: *Tratado de Polemología (Sociología de las guerras)*, Madrid, 1984.

CASTAÑOS Y MONTIJANO, M. H.: *Ensayo de Fortificación arqueológica*, Madrid, s.a.

CASTAÑOS Y MONTIJANO, M. H.: *Geografía Militar de la Península Ibérica*, Toledo, 1889.

CLAUSEWITZ, C. von: *De la Guerra*, 1ª ed. 1831, Ed. Ejército, Madrid, 1980.

CUARTERO LARREA, M.: "Santa Cruz de Marcenado y su obra" en MARQUÉS DE SANTA CRUZ DE MARCENADO, *Reflexiones militares*, Madrid, Comisión Española de Historia Militar, 1948.

CUARTERO LARREA, M.: "Sobre la conducción de la guerra" en MARQUÉS DE SANTA CRUZ DE MARCENADO, *Reflexiones militares*, Madrid, Comisión Española de Historia Militar, 1948.

DÍAZ DE VILLEGAS Y BUSTAMANTE, J.: *La Geografía y la Guerra. Estudio militar del terreno*, Madrid, Servicio geográfico del Ejército, 1946.

DÍAZ DE VILLEGAS Y BUSTAMANTE, J.: *Nueva Geografía militar de España, países y mares limítrofes*, 6ª ed. Prólogo del General F. FRANCO BAHAMONDE, Madrid, 1953.

DIEZ ALEGRÍA, M.: "La milicia en el Siglo de las Luces", en MARQUÉS DE SANTA CRUZ DE MARCENADO, *Reflexiones militares*, Madrid, Comisión Española de Historia Militar, 1948.

ENEAS el TÁCTICO: *Poliorcética. La Estrategia Militar Griega en el Siglo IV a.C.*, Traducción y Estudio introductorio de J. VELA TEJADA, Madrid, Ministerio de Defensa, 1991.



- FERRIL, A.: *Los orígenes de la Guerra. (Desde la Edad de Piedra a Alejandro Magno)*, 1ª ed. 1885, 2ª ed. 1987.
- FRANCISCO Y DÍAZ, F. de: *Estrategia. Geografía Estratégica y Geología Militar*, 4ª ed. Madrid, 1897.
- FULLER, J. F. C. General: *Batallas decisivas del mundo occidental* 3 vols. 1ª ed. 1953, Madrid, 1985.
- JENOFONTE, *Anábasis. La expedición de los Diez Mil*, Madrid, Espasa-Calpe, IX ed., 1982.
- JOMINI, H. A. de: *Compendio del Arte de la Guerra*, 1ª ed. París, 1838. Traducción española, Madrid, 1991.
- LÓPEZ ANGLADA, L.: "Vida de don Álvaro de Navia-Ossorio, Marqués de Santa Cruz de Marcenado y Vizconde de Puerto" en MARQUÉS DE SANTA CRUZ DE MARCENADO, *Reflexiones militares*, Madrid, Comisión Española de Historia Militar, 1948.
- MACKENNA, J.R.: *Tratado elemental y didáctico de Táctica Sublime*, Madrid, 1837.
- MARQUÉS DE SANTA CRUZ DE MARCENADO, NAVIA-OSSORIO Y VIGIL, Álvaro de: *Reflexiones militares*, Madrid, Comisión Española de Historia Militar, 1948.
- MUNILLA GÓMEZ, E.: *Introducción a la Estrategia Militar española*, Madrid, 1984.
- PARIS, J. A.: *Tratado de Táctica Aplicada*, vol. 1. Traducción de F. TOURNELLE, Madrid, 1877.
- PÉREZ DE CASTRO, M.: *Origen y progresos del Arte de la Guerra en España. Desde la época celtibérica hasta la terminación de la Edad Media*. Madrid, 1872.
- PINTO CEBRIÁN, F.: *La Geografía y la Guerra. Un análisis de sus relaciones*, Madrid, 1986.
- PINTO CEBRIÁN, F.: *La Información y el Arte de la guerra (Espionaje y contraespionaje militar)*, Madrid, 1997.
- RODRÍGUEZ DE QUIJANO Y ARROQUIA, A.: *El terreno, los hombres y las armas en la Guerra*. Madrid, 1892.
- RODRÍGUEZ DE QUIJANO Y ARROQUIA, A.: *La Guerra y la Geología*, Madrid, 1871.
- RODRÍGUEZ CARRIL, V.: *Compendio de Arte Militar*, Barcelona, 1893.
- SUN TZU: *Los trece artículos sobre el arte de la guerra*, Madrid, Ministerio de Defensa, 1988.

VEGECIO RENATO, Flavio: *Instituciones militares*, "Prólogo" de A. BLANCO FREIJEIRO, Madrid, Ministerio de Defensa, 1988.

VILLAMARTÍN, F.: *Nociones del Arte Militar*. "Presentación" de F. F. BASTARRECHE. Madrid, 1989.

## 4.- GEOGRAFÍA

*Agua e Ingenios hidráulicos en el Valle del Tajo (De Estremera a Algodor entre los siglos XIII y XVIII)*, Coordinadores J. C. de MIGUEL y C. SEGURA, Madrid, 1998.

ARENILLAS PARRA, M. y SAINZ RIDRUEJO, C.: *Los ríos*, t. 3. de la *Guía física de España* dirigida por E. MARTÍNEZ de PISÓN, Madrid, 1987.

CABANES, F. X. de: *Memoria que tiene por objeto manifestar la facilidad de hacer navegable el río Tajo desde Aranjuez hasta el Atlántico. Las ventajas de esta Empresa y las concesiones hechas a la misma para realizar la navegación*, 2. vols. Madrid, 1829.

DANTÍN CERECEDA, J.: *Resumen fisiográfico de la Península Ibérica*, 2ª ed. Madrid, 1948.

DÍAZ DE VILLEGAS Y BUSTAMANTE, J.: *La Geografía y la Guerra. Estudio militar del terreno*, Madrid, Servicio geográfico del Ejército, 1946.

DÍAZ DE VILLEGAS Y BUSTAMANTE, J.: *Nueva Geografía militar de España, países y mares limítrofes*, 6ª ed. Prólogo del General F. FRANCO BAHAMONDE, Madrid, 1953.

*Estudio agrobiológico de la provincia de Toledo*, Toledo, 1984.

GARCÍA FERNÁNDEZ, J.: "Submeseta septentrional" en *Geografía Regional de España*, dirigida por M. de TERÁN y L. SOLÉ SABARÍS, Barcelona, 1968, 1969.

HERNÁNDEZ PACHECO, F.: *El solar en la Historia de España*, Madrid, 1952.

LÓPEZ GÓMEZ, A.: *La navegación por el Tajo. El reconocimiento de Carduchi en 1641 y otros proyectos*, Madrid, 1998.

MUÑOZ JIMÉNEZ, J.: "Toledo" en *Los paisajes naturales de Segovia, Avila, Toledo y Cáceres. Estudio geográfico*. Madrid, 1977. pp. 107-173.

MUÑOZ JIMÉNEZ, J.: *Los Montes de Toledo. Estudios de Geografía física*, Oviedo, 1976.

SAINZ RIDRUEJO, C. y ARENILLAS PARRA, M.: *Guía Física de España. Los Ríos*, Madrid, 1987.

SOLÉ SABARÍS, L., *España, Geografía física en Geografía de España y Portugal* de M. de TERÁN, Barcelona, 1952.

---

TERÁN ÁLVAREZ, M. de: "Submeseta Meridional: Castilla la Nueva y Extremadura", en *Geografía regional de España*, dirigida por M. de TERÁN y L. SOLÉ SABARÍS, Barcelona, 1968.

VILA VALENTÍ, J.: *La Península Ibérica*, Barcelona, 1968.

## 5.- CAMINOS

ABASOLO, J. A.: "El conocimiento de las vías romana. Un problema arqueológico" en *Simposio sobre la red viaria en la Hispania romana*, Zaragoza, 1990.

AITKEN, R.: "Rutas de trashumancia en la meseta castellana" en *Estudios Geográficos* n°26 (1947), pp. 185-199.

ARENILLAS PARRA, M.: "Una vía romana a través del Sistema Central español. La prolongación septentrional de la Calzada del Puerto del Pico" en *Revista de Obras Publicas*, n° 3.127 (nov. 1975).

BELTRÁN, A.: "La red viaria en la Hispania romana: Introducción" en *Simposio sobre la red viaria en la Hispania romana*, Zaragoza, 1990.

BISHKO, Ch. J.: "El castellano hombre de llanura. La explotación ganadera en el área fronteriza de la Mancha y Extremadura durante la Edad Media" en *Homenaje a Jaime Vicens Vives*, Barcelona, 1965, (pp. 201-218).

BISHKO, Ch. J.: "Sesenta años después. La Mesta de Julius Klein a la luz de la investigación subsiguiente", en *Contribución a la historia de la Trashumancia en España*, Madrid, 1986. pp. 21-82 (publicado por primera vez en *Historia, Instituciones, Documento*, 8, 1982).

BLÁNQUEZ PÉREZ, J.: "La vía Heraklea y el camino de Aníbal. Nuevas interpretaciones de su trazado en las tierras del interior" en *Simposio sobre la red viaria en la Hispania romana*, Zaragoza, 1990.

BLÁZQUEZ, J. M.: *Economía de la Hispania romana*, Madrid, 1978..

BLÁZQUEZ y JIMÉNEZ, A.; BLÁZQUEZ y DELGADO-AGUILERA, A.: "Vías Romanas de Carrion a Astorga y de Mérida a Toledo" *Memoria de la Junta Superior de Excavaciones y Antigüedades*, n° 29, (1920).

BLÁZQUEZ y JIMÉNEZ, A.; BLÁZQUEZ y DELGADO-AGUILERA, A.: "Vías Romanas de Albacete a Zaorejas, de Quero a Aranjuez, de Meaques a Titulcia, de Aranjuez a Toledo, y de Ayamonte a Mérida", *Memoria de la Junta Superior de Excavaciones y Antigüedades*, n° 40, (1921).

BLÁZQUEZ y DELGADO-AGUILERA, A. y SÁNCHEZ ALBORNOZ, C.: "Vías Romanas del Valle del Duero y Castilla la Nueva" *Memoria de la Junta Superior de Excavaciones y Antigüedades*, n° 9, (1917).

COELLO, F.: "Vías romanas entre Toledo y Mérida" en *Boletín de la Sociedad Geográfica de Madrid*, t. XXVII, 2º Semestres (1889).

CORCHADO SORIANO, M.: *El camino de Toledo a Córdoba*, Jaén, 1969.

CORCHADO SORIANO M.: "Estudio sobre vías romanas entre el Tajo y el Guadalquivir" en *Archivo Español de Arqueología*, vol. 42 , nº 119-120 (1969).

DUFOURCQ, CH. E. y GAUTUER-DALCHÉ, J.: *Historia económica y social de la España cristiana en la Edad Media*, Madrid, 1983.

FERRÁNDIZ MARTÍN, F. y otros: "La calzada del Puerto del Pico: Problemática de su trazado en la provincia de Avila" en *Simposio sobre la red viaria en la Hispania romana*, Zaragoza, 1990.

FRIBOURG, A.: "La Trashumancia en España" en *Annales de Geographie*, XIX, 1910, reeditado en *Contribución a la historia de la Trashumancia en España*, Madrid, 1986.

HERNÁNDEZ JIMÉNEZ, F.: "El Camino de Córdoba a Toledo en la época musulmana" en *Al-Andalus* XXIV (1959).

HERNÁNDEZ JIMÉNEZ, F.: "La travesía de la Sierra de Guadarrama en el acceso a la raya musulmana del Duero" en *Al-Andalus* XXXVIII, fasc. 1 y 2. (1973).

HERNÁNDEZ JIMÉNEZ, F.: "Gafiq, Gahet, Gahete = Belalcázar" en *Al-Andalus* IX (1944).

KLEIN, J.: *La Mesta*, Madrid, 1990 (1ª ed. 1936).

MARINÉ, M.: "Fuentes y no fuentes de las vías romanas: Los ejemplos de la Fuenfría (Madrid) y del Puerto del Pico (Avila)" en *Simposio sobre la red viaria en la Hispania romana*, Zaragoza, 1990.

MENÉNDEZ PIDAL, G.: *Los caminos en la historia de España*, Madrid, 1951.

MORALEDA Y ESTEBAN, J. "Vía romana entre Toledo y Ajofrín, Orgaz y Yébenes" en *Boletín de la Real Academia de Bellas Artes y Ciencias Históricas de Toledo*, V (1919).

PASTOR DE TOGNERI, R.: "La lana en Castilla y León antes de la organización de La Mesta" en *Contribución a la historia de la Trashumancia en España*, Madrid, 1986 (publicado por primera vez en *Moneda y Crédito*, 112, 1970).

PONZ, A.: *Viaje de España*, Introducción de C. Mª del RIVERO, En especial el t. VII. Madrid, 1947, .

RÍO, Manuel del: *Vida pastoril*, Madrid, 1828, ed. facsímil, Madrid, 1985.

- ROLDÁN HERVÁS, J. M.: "El camino de la Plata" en *Temas españoles*, Madrid, nº 483 (1968).
- ROLDÁN HERVÁS, J. M.: *Itineraria Hispana. Fuentes antiguas para el estudio de las vías romanas en la Península Ibérica*, Granada, 1975.
- SÁNCHEZ ALBORNOZ, C.: "Itinerario de la Conquista de España por los musulmanes" en *Cuadernos de Historia de España*, X (1948).
- SILLIÈRES, P.: *Les Voies de Communication de L'Hispanie Méridionale*, Paris, 1990.
- TARACENA, Blas: "Las vías romanas en España", *Tercer congreso arqueológico del sudeste español*, Cartagena, 1948, pp. 249-255.
- TORRES BALBÁS, L.: "La Vía Augusta y el arrecife musulmán", *Al-Andalus* XXIV, fasc. 2 (1959).



## INTRODUCCIÓN

I.- JUSTIFICACIÓN.- MOTIVACIONES PERSONALES .....	2
II.- EL OBJETO DE ESTUDIO.- LA ARQUITECTURA MILITAR .....	4
III.- LA DELIMITACIÓN DEL TEMA.- EL MARCO CRONOLÓGICO Y GEOGRÁFICO .....	6
IV.- ESTADO DE LA CUESTIÓN.- LA PRODUCCIÓN BIBLIOGRÁFICA SOBRE CASTILLOS Y SOBRE LA PROVINCIA DE TOLEDO .....	8
V.- LA METODOLOGÍA.-OBJETIVOS Y SISTEMAS DE ANÁLISIS .....	11
OBJETIVOS:	
1.- LA UBICACIÓN GEOGRÁFICA	
2.- LAS CARACTERÍSTICAS CONSTRUCTIVAS	
3.- LA EVOLUCIÓN HISTÓRICA	
4.- EL SIGNIFICADO	
SISTEMAS DE ANÁLISIS:	
1.- RASTREADO DE FUENTES	
2.- LOCALIZACIÓN CARTOGRÁFICA	
3.- LOCALIZACIÓN SOBRE EL TERRENO	
4.- ELABORACIÓN DE RELACIONES Y MAPAS	
5.- ELABORACIÓN DE EXPEDIENTES	
VI.-META ÚLTIMA DE LA INVESTIGACIÓN.- EL PROPÓSITO INTEGRADOR	14

**Capítulo I- EL MARCO HISTÓRICO**

I.- INTRODUCCIÓN ..... 17

1.- LOS CONCEPTOS DE RECONQUISTA Y REPOBLACIÓN ..... 17

2.- VALOR DEL TÉRMINO FRONTERA ..... 20

II.- LA CONQUISTA ISLÁMICA Y SUS CONSECUENCIAS ..... 21

III.- LA REPOBLACIÓN ..... 27

1.- HASTA EL TAJO ..... 27

2.- DESDE EL TAJO ..... 31

IV.- LA LUCHA EN LA FRONTERA DEL TAJO ..... 35

RESUMEN ..... 54

**Capítulo II- EL MARCO GEOGRÁFICO**

I.- INTRODUCCIÓN ..... 57

II.- TOPOGRAFÍA DE LA MESETA ..... 63

1.- LA OROGRAFÍA ..... 65

a) El Sistema Ibérico ..... 66

b) Sierra Morena ..... 67

c) El Sistema Central ..... 68

d) Montes de Toledo ..... 69

Indice	3
2.- LA HIDROGRAFÍA . . . . .	71
a) Río Duero . . . . .	73
b) Río Tajo . . . . .	74
c) Río Guadiana . . . . .	76
3.- RESUMEN . . . . .	77
<b>III.- LA PROVINCIA DE TOLEDO . . . . .</b>	<b>79</b>
1.- EL BLOQUE DEL PIÉLAGO . . . . .	79
2.- LA CUENCA SEDIMENTARIA DEL TAJO . . . . .	79
3.- LOS MONTES DE TOLEDO . . . . .	80
4.- LA MANCHA TOLEDANA . . . . .	82
5.- RESUMEN . . . . .	83
<b>Capítulo III - FRONTERA ESTRATÉGICA DEL TAJO</b>	
<b>I.- INTRODUCCIÓN . . . . .</b>	<b>88</b>
<b>II.- ESTUDIO DE LA FRONTERA EN EL ARTE MILITAR . . . . .</b>	<b>91</b>
1.- ARTE MILITAR . . . . .	91
a) Concepto . . . . .	91
b) Contenido del Arte Militar . . . . .	92
2.- "DE LA DEFENSIVA" . . . . .	95
3.- FORTIFICACIÓN . . . . .	97
4.- VALOR ESTRATÉGICO DE LOS ACCIDENTES GEOGRÁFICOS . . . . .	99
a) Montañas . . . . .	100

b) Ríos .....	102
c) Vados .....	104
d) Llanuras .....	105
 III.- EL CONCEPTO DE FRONTERA EN LA EDAD MEDIA HISPANA .....	106
1.- EL PAPEL DE LA ARQUITECTURA MILITAR .....	106
2.- LAS SOCIEDADES DE FRONTERA .....	107
 IV.- EL CASTILLO Y LAS PLAZAS FUERTES PIEZAS CLAVES DE LA FRONTERA .	112
1.- ALGUNOS EJEMPLOS SIGNIFICATIVOS .....	113

## **Capítulo IV- LAS VÍAS DE COMUNICACIÓN**

I.- INTRODUCCIÓN .....	121
 II.- LAS VÍAS PECUARIAS .....	127
1.- APARICIÓN DE LA TRASHUMANCIA .....	127
2.- LA MESTA .....	129
A- Orígenes .....	129
B- Las cañadas .....	130
C- Periodicidad de las migraciones .....	132
D- Cartografía de las vías pecuarias .....	132
E- Cañadas reales .....	133
a) Cañada Real Leonesa .....	133
b) Cañada Real Segoviana .....	134
c) Cañada Real Soriana .....	135

III.- LAS VÍAS ROMANAS .....	139
1.- CONSIDERACIONES GENERALES .....	139
2.- TRAZADO DE LA RED .....	140
A- Según el <i>Itinerario de Antonino</i> :	
a) Vías principales de conexión con el exterior .....	141
b) Vías principales interiores .....	143
B- Según otras fuentes de época romana:	
a) Comunicación Toledo-Córdoba por Sierra Morena .....	149
C- Según diversos estudiosos .....	152
a) De Toledo hacia el Sur .....	152
Según F. COELLO .....	152
Según A. BLÁZQUEZ .....	160
Según A. BLÁZQUEZ y C. SÁNCHEZ ALBORNOZ .....	165
Según J. MORALEDA Y ESTEBAN .....	167
Según M. CORCHADO SORIANO .....	168
b) De Toledo hacia el Norte .....	173
Según varios autores .....	173
IV.- LOS CAMINOS MEDIEVALES .....	177
1.- TRAZADO DE LA RED .....	177
A- Según HERNÁNDEZ JIMÉNEZ .....	177
a) El Camino Córdoba-Toledo .....	177
b) El Camino Toledo-Puertos de la Sierra de Guadarrama .....	179

B- Según C. SÁNCHEZ ALBORNOZ .....	184
C- Según M. CORCHADO SORIANO .....	185
D- Según J. GONZÁLEZ .....	189
V.- RESUMEN .....	191
1.- COMUNICACIONES CENTRO-NORTE .....	191
2.- COMUNICACIONES CENTRO-SUR .....	192
3.- COMUNICACIONES CENTRO-ESTE .....	193
4.- COMUNICACIONES CENTRO-OESTE .....	193

## **Capítulo V- RELACIÓN DE FORTIFICACIONES**

I.- INTRODUCCIÓN .....	200
II.- LAS FORTIFICACIONES DEL NORTE DEL TAJO .....	200
1.- AL OESTE DEL ALBERCHE .....	202
CASTILLO DE SAN VICENTE .....	204
CASTILLO DE BAYUELA .....	212
CASTILLO DE OROPESA .....	226
CASTILLO Y ATALAYA DE MEJORADA .....	245
CASTILLO Y CASAS DE VELADA .....	259
CASTILLO DE SAN ROMÁN .....	266
CASTILLO DE TORRICO .....	270
TORRE DE ALMENDRAL .....	273
TORRE LOS TORREJONES (CERVERA) .....	279
TORRE DE LA CALERA .....	283
ATALAYA DE SEGURILLA .....	288
ATALAYA DE EL CASAR .....	294

ATALAYA DE TORREJÓN (SOTILLO DE LAS PALOMAS) . . . . .	299
PUENTE DE PUENTE DEL ARZOBISPO . . . . .	303
2.- ENTRE EL ALBERCHE Y EL GUADARRAMA . . . . .	322
CASTILLO DE ALAMÍN . . . . .	324
CASTILLO DE MAQUEDA . . . . .	332
CASTILLO DE SANTA OLALLA . . . . .	346
CASTILLO DE ESCALONA . . . . .	354
CASTILLO DE CASARRUBIOS . . . . .	375
CASTILLO DE SAN SILVESTRE . . . . .	390
CASTILLO DE BARCIENCE . . . . .	405
CASTILLO DE CAUDILLA . . . . .	421
CASTILLO DE VILLALBA DE BOLOBRES . . . . .	430
CASTILLO DE RONDA . . . . .	438
3.- AL ESTE DEL GUADARRAMA	
CASTILLO DE OLMOS . . . . .	450
CASTILLO DE CANALES . . . . .	464
CASTILLO DE ACECA . . . . .	476
CASTILLO DEL ÁGUILA (VILLALUENGA) . . . . .	489
CASTILLO DE AÑOVER . . . . .	502
CASTILLO DE PUÑONROSTRO (SESEÑA) . . . . .	506
III.- LAS FORTIFICACIONES DEL SUR DEL TAJO . . . . .	514
1.- AL ESTE DEL ALGODOR . . . . .	514
CASTILLO DE OREJA . . . . .	516
CASTILLO DE CONSUEGRA . . . . .	544
CASTILLO DE BOGAS . . . . .	564
CASTILLO DE HUERTA (HUERTA DE VALDECARABANO) . . . . .	571
CASTILLO DE CARABANCHEL, MONREAL (DOS BARRIOS) . . . . .	578

CASTILLO DE DOS BARRIOS .....	591
2.- ENTRE EL TORCÓN Y EL ALGODOR .....	596
CASTILLO DE MORA .....	598
CASTILLO DE ALMONACID .....	627
CASTILLO DE GUADALERZA .....	663
CASTILLO DE MILAGRO .....	675
CASTILLO DE PEÑA AGUILERA .....	686
IGLESIA FUERTE DE PULGAR .....	702
TORRE Y CASTILLO DE ORGAZ .....	710
CASTILLO DE CUERVA .....	733
"LOS CASTILLOS" .....	743
LISTADE FORTIFICACIONES .....	750
<b>CONCLUSIONES</b> .....	<b>752</b>

**FUENTES Y BIBLIOGRAFÍA**

I.- FUENTES .....	775
II.- BIBLIOGRAFÍA	
1.- BIBLIOGRAFÍA GENERAL .....	779
2.- MONOGRAFÍAS REFERENTES A TOLEDO .....	787
3.- TRATADISTAS Y ESCRITORES MILITARES .....	793
4.- GEOGRAFÍA .....	796
5.- CAMINOS .....	798



## FE DE ERRATAS

### Donde dice:

pág. 755

sobre el Tajo, para acomodarse

pág. 783

Valladolid,

Cádiz,

*Ejército*, nº 643

pág. 787

*Castilla-La Mancha*,

### Debe decir:

pág. 755

sobre el Tajo, remodelado, para  
acomodarse

pág. 783

Valladolid, 1968.

Cádiz, 1994.

*Ejército*, nº 643 (1993)

pág. 787

*Castilla-La Mancha*, Ciudad Real,  
1983.