



## ANTECEDENTES HISTORICOS DE LA FACULTAD DE MEDICINA.

### U.C.M.

*Para encontrar los orígenes de la Ciudad Universitaria de Madrid, que tuvo como núcleo inicial la Facultad de Medicina, hay que remontarse al año 1920, en el que las Cortes aprobaron la adjudicación de una parcela de once hectáreas en la Moncloa para la **construcción de una nueva Escuela de Medicina con su Hospital Clínico**. La necesidad de mejorar la prestación de los servicios hospitalarios, se hizo aún mas patente por las consecuencias de la Guerra de Africa.*

*Fue en el verano de 1924 cuando **el Rey Alfonso XIII** transmitió su idea a un grupo de arquitectos asistentes en **Santander** al Congreso Nacional de Arquitectura: “..he pensado en la necesidad de emprender la construcción de los edificios de una gran Universidad...”. Nació así la idea de dotar a la capital del Reino con una Ciudad Universitaria, una apasionante empresa académica y urbanística que el mismo Rey quiso calificar como “la obra de mi reinado”, que vista hoy, con perspectiva histórica, constituye sin duda uno de los exponentes culturales más relevantes del siglo pasado.*





*La idea de implantar en Madrid un extenso conjunto universitario, sobre una superficie próxima a las 320 hectáreas, ubicado en un terreno de espléndido atractivo paisajista y obedeciendo a una planificación integral de conjunto, implicaba la transformación radical del concepto organizativo y arquitectónico que la Universidad había tenido hasta entonces, reclusa en antiguas y en la mayoría de los casos, obsoletas edificaciones dispersas por el casco antiguo de la Ciudad.*

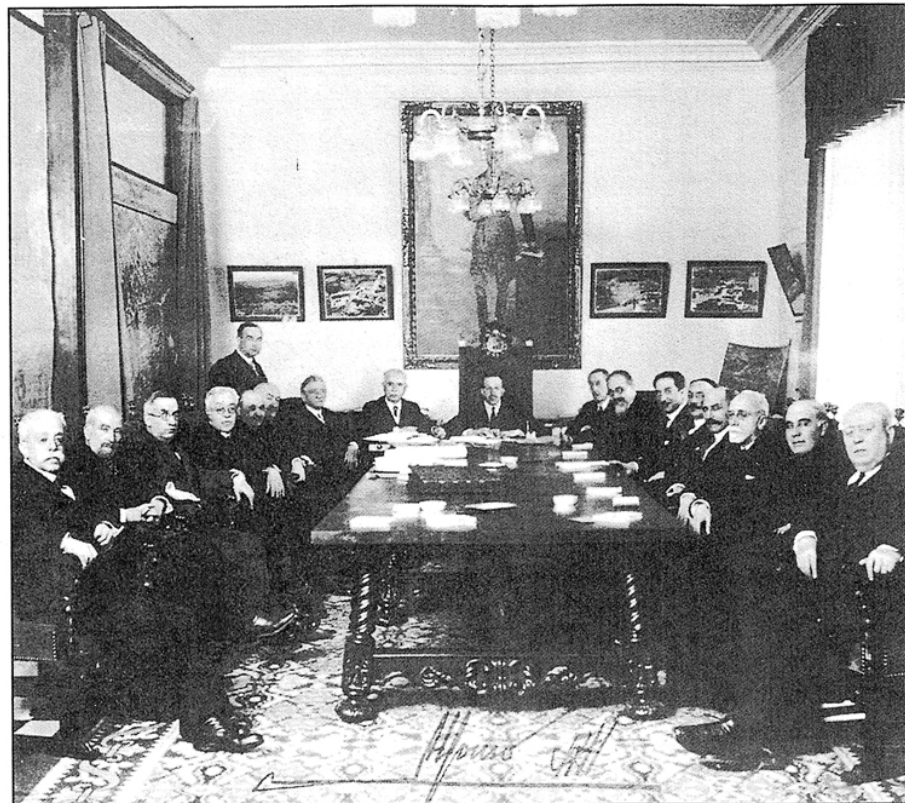

*El Rey Alfonso XIII con la primera Junta Constructora de la Ciudad Universitaria.  
Madrid, 1927*

*El proyecto comenzó a materializarse el 17 de mayo de 1927 al cumplirse el 25<sup>o</sup> aniversario del reinado de **Alfonso XIII**, con la firma del Decreto-Ley por el que se constituyó **la Junta***





**Constructora de la Ciudad Universitaria**, organismo que agrupó a las autoridades e intelectuales mas relevantes de la época.

En aquella crucial convicción del Monarca tuvo un reconocido peso específico la influencia de **D. Florestan Aguilar**, médico-dentista y amigo personal del Rey. Profundo conocedor de la realidad norteamericana, se encargó de solicitar asesoramiento en la materia a la **Fundación Rockefeller**. Así el proyecto de la Ciudad Universitaria nacía con una inequívoca vocación internacional.

En el otoño de 1927, una Comisión de asesores del rey Alfonso XIII, encabezados por el arquitecto **D. Modesto Lopez Otero**, partió rumbo a Estados Unidos, después de recorrer varios centros docentes y sanitarios europeos, con el objetivo de investigar el modelo americano como referencia para el diseño de la Ciudad Universitaria de Madrid.

Aunque la intención de partida era **únicamente crear un núcleo hospitalario ligado a la docencia de la Medicina**, el descubrimiento del campus norteamericano, transformó por completo la filosofía del planteamiento. Se apostó por la integridad funcional, una oferta académica generalista y completa, planificada desde su origen.



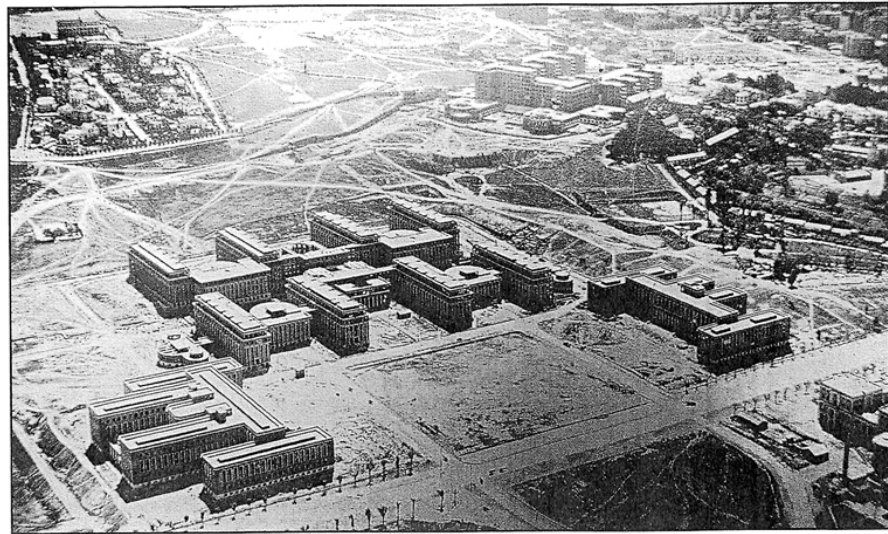

*El grupo médico en fase de construcción*

*En búsqueda de inspiración y modelos, visitaron varias Universidades de EE.UU. y Canadá, de entre las que resultan de especial relevancia, por su referencia y similitud formal con nuestra Ciudad Universitaria, las de **Washington, Harvard y Montreal.***

*El resultado de tan fructífero viaje fue el nacimiento en la capital de España del primer recinto universitario concebido al estilo del campus norteamericano, lo cual propició la entrada en escena de un modelo vivencial formulado en torno a la abundancia de ámbitos de relación y esparcimiento, residencias para profesores y alumnos, presencia activa de la mujer y énfasis en la educación física, es decir, un modelo radicalmente diferente a lo que representaban las vetustas estructuras edilicias de la*





*Universidad madrileña. En suma, la tradicional fórmula anglosajona de “college + sport” impregnada por el espíritu filantrópico y elitista del emergente prototipo norteamericano.*

*Sin embargo, el estilo arquitectónico con el que se revistieron las piezas edificadas, acabó mirándose más en el espejo de las corrientes vanguardistas del Racionalismo europeo de los años 20 que en los historicismos a los que se recurría, quizá excesivamente, en el campus norteamericano.*

*Progresivamente entre 1928 y 1932, se fueron diseñando y construyendo con ritmo intenso las distintas piezas arquitectónicas **Grupo de Medicina, Hospital Clínico, Grupo de Ciencias, etc.***

*Los trabajos no se detuvieron con el advenimiento de la **Segunda República**, que retomó el testigo de la empresa iniciada sin solución de continuidad. En 1931 fue nombrado nuevo Presidente de la Junta Constructora **D. Niceto Alcalá Zamora**, a la sazón, Presidente de la República, quien manifestó desde su toma de posesión la voluntad de la Junta de evitar en los edificios lo superfluo y grandioso, en aras de la funcionalidad.*





*La Guerra Civil* interrumpió dramáticamente el desarrollo de la ambiciosa empresa docente. Convertido el recinto universitario en campo de batalla, al finalizar la contienda en el año 1939, la Ciudad Universitaria estaba prácticamente arrasada, evaluándose los daños en un 40% de lo construido y desaparecida la totalidad de su plantación arbórea formada por 40.000 ejemplares.

Finalizada la guerra, se acometió la rehabilitación de la Ciudad Universitaria a través de un Plan de Reconstrucción que elaboró una restituida Junta de Construcción presidida por el **General Franco**, quien nombró directores técnicos a los arquitectos Lopez Otero, quien retomaba así su anterior puesto y Pedro Muguruza Otaño.

A partir de los años 50, con el inicio de la etapa desarrollista, se produjo un hecho trascendental como fue la concesión, temporal o atemporal, de una serie de parcelas con el objetivo de albergar a distintas Instituciones, Organismos y entidades privadas o públicas no directamente vinculadas a la docencia; dando lugar a una desestructuración del concepto "Universidad-Parque" de la Ciudad Universitaria y de su concepción genérica como unidad patrimonial de destino específico docente.





**SANTIAGO RAMÓN Y CAJAL**  
Profesor de la Facultad de Medicina  
Premio Nobel 1906

**SEVERO OCHOA DE ALBORNOZ**  
Profesor de la Facultad de Medicina  
Premio Nobel 1959

